BORMES LES MIMOSAS

N°16 - juin 2019

VILLE DE BORMES LES MIMOSAS

www.ville-bormes.fr

Budget participatif, votez pour votre projet préféré !

Sports en lumière et Bormes médiéval, deux rendez-vous d'animations exceptionnelles

Le château de Brégançon

PRÉVENIR LES FORTES CHALEURS !

À l'heure où le mercure entame son ascension estivale, il est essentiel de rappeler les bons comportements pour supporter la hausse des températures. Pour mémoire, les jeunes enfants, les personnes âgées et les personnes souffrantes sont particulièrement sensibles aux fortes chaleurs. La municipalité et l'équipe du CCAS ont mis en place un plan canicule permettant de s'adapter aux conditions et proposer des solutions de soutien.

Quelques précautions utiles :

- Buvez régulièrement de l'eau,
- Maintenez votre maison au frais, fermez les volets le jour,
- Ne buvez pas d'alcool,
- En cas de prise de médicaments demandez conseil à votre médecin ou votre pharmacien,
- Pensez à donner de vos nouvelles à vos proches et veillez sur vos voisins,
- En cas de maux de tête, fatigue inhabituelle, fièvre, crampes, vertiges, prévenez immédiatement votre médecin traitant ou appelez le 15.

Si vous avez des questions d'ordre général ou si vous connaissez une personne très isolée n'hésitez pas à contacter le CCAS au 04 94 01 58 66.

Pour être informé des situations d'alerte, pensez à vous inscrire à la télé-alerte !

Pour être informé des situations d'alerte pensez à vous inscrire ou inscrire vos proches en remplissant le formulaire en ligne : http://bit.ly/telealerte

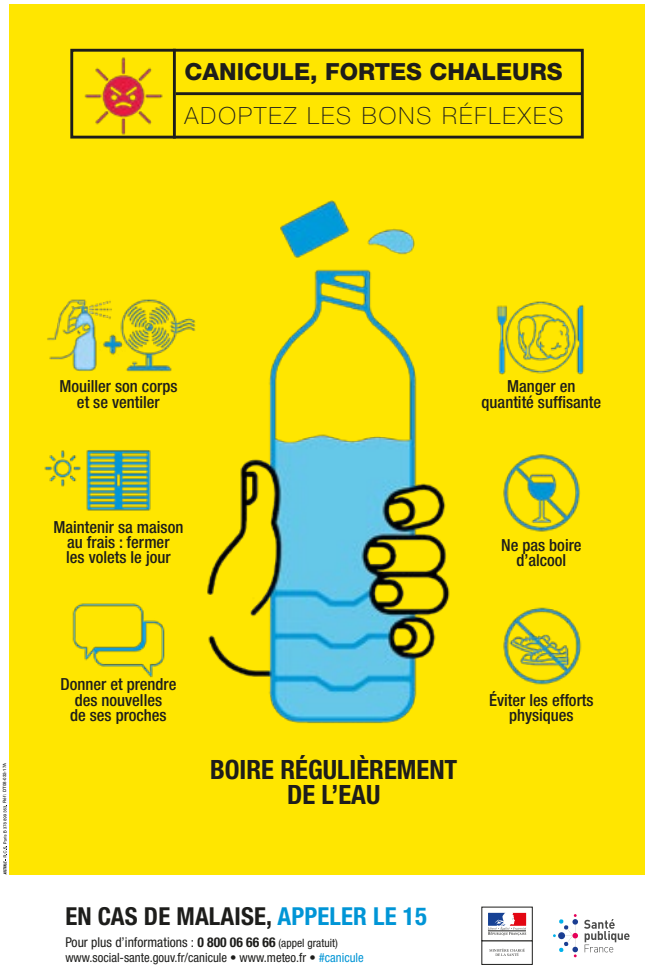

Bormes les Mimosas le Mag

Publication municipale
Directeur de la publication : François Arizzi
Dépôt légal : en cours
Impression Zimmermann
Papier normes écologiques et encres végétales
Conception et réalisation : service communication
Rédaction : service communication, cabinet du maire
mairie de Bormes - 04 94 05 34 50, 1 place St-François
Photos Mag : Morgane Auffret, Carole Amaro, service communication.

PEFC 10-31-1934 Certifié PEFC pefc-france.org

Retrouvez toute l'actualité de votre ville sur :

www.ville-bormes.fr

facebook : bormes les mimosas officiel

l'application Bormes les Mimosas

Un geste solidaire des Tou'cans en faveur des personnes mal voyantes

Créée en 2013, l'association Les Tou'Cans Solidaires collecte et tri les canettes vides (soda, eau, jus de fruit…) en aluminium ou en fer, les recycle puis distribue les fonds recueillis à des associations caritatives.

A l'occasion de Sports en lumière, le fruit de cinq années de récolte a permis aux bénévoles de remettre un chèque de 5000 € à l'association des Chiens guides d'aveugle de Provence Côte d'Azur. Une somme non négligeable qui participe à l'éducation et au suivi d'un chien dont le montant dépasse les 25 000 €. « Chaque dépôt de canette effectué dans les containers spéciaux situés dans la cour de la mairie, sur la place du Pin ou près de la police municipale du Lavandou compte ! » précisent les Tou'Cans solidaires.

Dominique, Nicole, Andrée, Michel, les chiens Igor et Jumbe, entouré par les Tou'cans, Philippe et Cyril, lors de la remise du chèque en faveur de l'association des Chiens guides d'aveugle de Provence côte d'azur représentée par Corinne Tortora.

L'ÉDITO DU MAIRE

Pour la première fois dans l'histoire de notre commune, certains projets communaux ne seront ni proposés ni choisis par les élus.
En ce sens, la mise en place de notre premier budget participatif, est une mini révolution.
C'est une nouvelle étape dans notre volonté de promouvoir à Bormes la démocratie participative.
Avoir des idées est une chose, les transformer en un projet abouti, tant techniquement que financièrement en est une autre. Les Borméennes et les Borméens y sont brillamment parvenus, il ne vous reste plus qu'à voter pour votre projet préféré !
Ce choix se fera via l'application «le Vote» que vous avez désormais l'habitude d'utiliser. Dans notre volonté de poursuivre notre engagement de «ville connectée» des nouveautés vont voir le jour.

- Une application smartphone permettant le paiement du stationnement est mise en service.
- Le Conseil des Sages prépare un parcours dans le village médiéval pour découvrir des lieux méconnus mais chargés d'histoire. Une vingtaine de plaques connectées seront installées d'ici la fin de l'année.

Cette volonté clairement affichée d'être connectés nous amène à envisager la faisabilité de deux projets d'envergure.

- Un espace de coworking à la Maison Jacob. Le coworking incarne une nouvelle façon de travailler qui regroupe deux notions : un espace de travail partagé, mais aussi un réseau professionnel encourageant l'échange, l'ouverture et la création de liens.
- Un musée totalement repensé et intéractif, permettant de découvrir Bormes sous d'autres angles et ainsi de donner plus de sens aux différentes déambulations au travers des lieux remarquables de notre commune.

Ce numéro reviendra également sur deux des évènements phare de notre commune, Sports en Lumière à la Favière merveilleusement parrainé par le champion de handi-tennis Michaël Jérémiasz et les Médiévales qui ont régalé petits et grands.
Enfin, ce magazine mettra une fois de plus des talents Borméens à l'honneur.
Mathis tout d'abord, jeune apprenti en électricité, en course pour le titre de meilleur apprenti de France après avoir été lauréat des concours départemental et régional.
Le château de Brégançon ensuite, un des fleurons viticoles de notre commune et bien au-delà.
Vous le voyez le printemps a été animé et riche de projets,
Très bonne lecture à tous.

François Arizzi,
Maire de
Bormes les Mimosas

Le maire aux côtés de Michaël Jérémiasz, un très grand parrain et champion pour cette 19ème édition de Sports en lumière.

SOMMAIRE
LE MAG - JUIN 2019

Plan canicule	P2
L'édito du maire	P3
Bormes ville connectée	P4
Budget participatif, les projets	P5
Sports en lumière	P6 et 7
Bormes Médiéval	P8 et 9
Zoom services : Le relais emploi	P10 et 11
Zoom entreprise : Le Château Brégançon	P12 et 13
La vie de la cité	P14 à 17
Paroles d'élus et carnets d'état civil	P18
Une jeunesse à l'honneur	P19

BORMES VILLE CONNECTÉE

Des idées, des projets, des réalisations

Si dès sa première participation au label ville internet Bormes les Mimosas a décroché la plus haute distinction possible - 4@ sur 5 - la commune poursuit ses efforts en matière de numérique toujours dans un seul et même objectif : rendre la vie plus facile à ses administrés et ses visiteurs.

Le numérique au service du citoyen

Des votes en ligne pour développer la démocratie participative

Depuis quelques mois, la ville de Bormes les Mimosas a choisi d'adhérer à la solution «le Vote» proposée par la société Orange.
Cette application, disponible gratuitement sur les smartphones et tablettes, permet de consulter la population au travers d'enquêtes. Utilisée à l'issue des quatre soirées du Grand Débat, l'application «Le vote» a, depuis, permis de décerner deux prix.
En février, suite au Corso Fleuri, les Borméens ont ainsi décidé d'attribuer le premier prix «Bormes ville connectée» du Corso au char «Bormidou» de la gendarmerie.

En juin, c'est au jardin de Mme Marie Poncet que le premier prix «Bormes ville connectée» du Concours communal des maisons fleuris a été remis par les votants borméens.

Depuis le lundi 17 juin les Borméens sont invités à choisir les projets qui seront réalisés dans le cadre du premier budget participatif de la ville. Un vote très important puisque les habitants se prononceront sur la mise en œuvre de projets concrets proposés par leurs pairs ! N'hésitez pas à télécharger l'application «Le Vote»

Téléchargez gratuitement l'application «Le vote» :
Pour Androïd :
http://bit.ly/levoteandroid
Pour OS : http://bit.ly/levoteOS

Le numérique au service de la culture et du patrimoine

Trois projets alliant culture, patrimoine et numérique sont actuellement en cours sur la commune de Bormes les Mimosas. Des projets novateurs qui devraient passionner Borméens comme visiteurs, des plus jeunes aux plus âgés !

Visite du Fort de Brégançon en réalité virtuelle : projet finalisé

Dès cet été, l'office de tourisme 2.0 du village proposera aux visiteurs de découvrir le Fort de Brégançon en toute saison ! En effet, grâce à l'acquisition de deux casques de réalité virtuelle et après la réalisation d'un film spécifique, Borméens et touristes pourront vivre la visite guidée de la Résidence des Présidents de la République comme s'ils y étaient ! Vue à 360°, visite de l'intérieur du Fort, découverte du mobilier... Tous les ingrédients sont réunis pour une visite immersive et gratuite ! Une innovation qui permettra à tous, en toutes saisons, d'accéder à ce joyau de la commune et aux personnes à mobilité réduite d'avoir enfin accès à ce lieu d'exception !

Le circuit des Sages : projet en cours de réalisation

Autre innovation qui permettra au numérique d'apporter une expérience enrichie, celle du Circuit des Sages. Le Conseil Municipal des Sages travaillent à la mise en place d'un nouveau circuit touristique au cœur du vieux village permettant de mettre en valeur des lieux méconnus ou oubliés de l'histoire locale : une bouchonnerie, un puit, un moulin... Un travail de recherches qui aboutira à la réalisation de plaques apposées sur site. Ces dernières permettront d'accéder à une information résumée mais aussi, grâce à la présence de puces NFC coulées à l'intérieur des plaques, d'obtenir une expérience enrichie. Il suffira ainsi d'apposer son smartphone contre les plaques pour être dirigé automatiquement sur une page web contenant plus de détails, des photos supplémentaires...

Un musée connecté : projet en cours d'études

C'est un partenariat exceptionnel qui pourrait voir le jour avec une société de pointe novatrice en matière de mise en valeur du patrimoine. Après des premières rencontres très prometteuses et un vrai coup de cœur pour notre commune et son musée, un projet de musée innovant pourrait voir le jour d'ici 2022. L'idée, proposer l'expérience unique de vivre «2000 ans d'histoire» au cœur du musée Arts et histoire grâce à une scénographie étudiée et à des outils numériques adaptés. Une très belle perspective pour le musée qui se positionnerait comme un site culturel incontournable dans la région Sud.

> **Le numérique doit être au service de l'humain.**
> **Cela doit rester un moyen et ne pas devenir une fin en soi.**
> **François Arizzi**

Le numérique au service du développement économique

Une application pour régler en ligne les parkings payants : projet finalisé

Afin de faciliter la vie des usagers et de favoriser l'économie locale, la ville de Bormes les Mimosas a adhéré à la solution Flowbird (anciennement Whoosh). Cette application disponible gratuitement permet de régler très facilement par smartphone son stationnement payant pour les parkings de la Favière. En quelques clics, l'usager peut ainsi régler de manière sécurisée un temps choisi puis, s'il doit demeurer plus longtemps, recevoir une notification afin de prolonger son stationnement.

Un espace de Coworking : projet en cours d'études

Permettre aux indépendants locaux mais également aux entrepreneurs de passage d'avoir un lieu privilégié et adapté pour travailler, échanger, se retrouver et partager... C'est l'objet de l'étude réalisée actuellement par un spécialiste du Coworking. Un projet ambitieux mais à taille humaine qui pourrait voir le jour dans le cadre idéal de la maison Jacob au parc du Cigalou. De quoi dynamiser le quartier du bazar et permettre de pérenniser ces services et ces commerces.

BUDGET PARTICIPATIF

Des Borméens ont proposé, à vous de décider !

Grande nouveauté 2019, la ville de Bormes les Mimosas a mis en place le premier budget participatif ! Une démarche résolument impliquante de la population qui a été invitée, du 15avril au 30 mai, à déposer un ou plusieurs projet d'intérêt général. La ville de Bormes les Mimosas consacrera ainsi un budget de 20 000 euros à la réalisation d'au moins quatre de ces projets qui sont soumis au vote de la population jusqu'au 20 août prochain. Découvrez les sept projets en lice et donnez votre voix à votre idée favorite.

Ateliers créatifs et solidaires

Sur le concept des «cafés-tricots», les Borméens de tout âge pourront venir pratiquer gratuitement de nombreuses activités dont les réalisations seront vendues au profit d'œuvres caritatives.

SOS Plantes

Ce projet propose d'installer une serre à proximité du village pour recueillir, soigner et replanter les plantes abandonnées. Cette activité serait gérée par une association.

Chargeur smartphone (...) écologique

Installation au niveau de l'arrière plage de la Favière d'une station de recharge USB (pour téléphone, tablette...) qui fonctionne à énergie 100% écologique... en pédalant.

Bormes ville d'artistes : ateliers gratuits

Ce projet propose de mettre l'art à la portée de tous grâce à des ateliers de peinture. Les cours seront dispensés par une artiste bénévole, les fournitures seront financées par le budget participatif.

Des ranges vélos pour la Favière

Afin de faciliter l'accès à la plage en vélo et limiter les véhicules, ce projet propose d'installer des équipements permettant d'accueillir 12 vélos.

Lutte contre le frelon asiatique

Face à la menace du frelon asiatique, ce projet propose d'informer la population et de lancer une vaste campagne de piégeage des reines en distribuant gratuitement des pièges.

Honorer les Russes de la Favière

Nommer un rond point à la Favière «rond-point des Russes de la Favière» pour honorer la mémoire de cette communauté composée d'intellectuels qui se sont installés à Bormes suite à leur exil.

Pour voter rien de plus simple !

Si vous ne disposez pas de tablette ou smartphone vous pouvez vous rendre à l'accueil de la mairie - côté place St-François - où vous pourrez vous connecter à l'application grâce à votre carte d'identité.

Si vous disposez d'une tablette ou d'un smartphone : téléchargez l'application «le Vote orange» disponible gratuitement.

Pour Androïd : http://bit.ly/levoteandroid
Pour OS : http://bit.ly/levoteOS

Il vous suffit ensuite de scanner votre pièce d'identité (carte d'identité ou passeport), le vote est totalement sécurisé et anonyme ! Plus d'informations sur l'anonymat de votre vote sur le www.ville-bormes.fr

Vous avez jusqu'au mardi 20 août - 18h pour soutenir votre projet favori !

Lors de la cérémonie d'ouverture, Michaël Jeremiasz entouré du maire François Arizzi, de Stéphane Diagana et de son épouse Odile, présidente des «Amis de Pierre Quinon», de William Motti et des élus pour remettre trois bourses au nom de l'association à trois jeunes champions de handi-tennis, Nolan le «chouchou» de Michaël et les deux Borméens Damien Dubois et Julien Vieil.

SPORTS EN LUMIÈRE

La 19ème édition de Sports en lumière restera marquée par la sympathique présence de son parrain Michaël Jeremiasz, quatre fois médaillé en tennis lors des jeux paralympiques et porte-drapeau de la France aux jeux de Rio. Tout au long du premier week-end du mois de juin, plus de 4 000 enfants et adolescents ont profité des 40 activités proposées gratuitement sur la plage de la Favière.

Dans un bel élan de partage, très impliqué dans son rôle de parrain, Michaël Jeremiasz a su transmettre son dynamisme et son énergie sur les différents ateliers.

Courses «des Kids» et «10km des plages», spectacle de feu et de plongeon de haut vol, feu d'artifice, boite à selfies et spectacles des associations de danses ont parachevé ce week-end dédié à la découverte sportive !

« Se surpasser au quotidien ! »
Michaël Jeremiasz

Le 10km des plages

La course des Kids

LA BOITE À SELFIE :
Moments de complicité et de partage offert par la municipalité !

BORMES MÉDIÉVAL

La VIème édition de Bormes médiéval a tenu ses promesses pour les nombreux visiteurs venus participer aux animations proposées tout au long des trois jours du week-end de Pentecôte dans l'ancienne cité Borméenne !
Tournois équestres, campements de chevaliers, ateliers et parcours initiatique de chevalerie pour enfants, concerts de troubadours survoltés, boite à portraits, Son et lumière et spectacle de feu, retraite aux flambeaux, transhumance, marché et repas médiéval,... Autant de rendez-vous qui ont permis aux petits et aux grands de s'immerger dans le passé avec bonheur et bonne humeur !

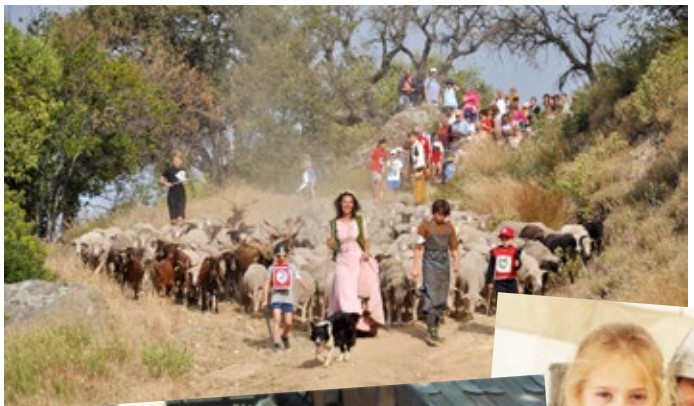

LA BOITE À PORTRAITS :
Un souvenir festif offert par la municipalité !

LE RELAIS EMPLOI/PIJ

Véritable plateforme d'accueil de proximité en terme de recherche de formation, d'orientation ou d'emploi, le relais emploi/Point information jeunesse se renforce et se réorganise.

Le relais emploi, après avoir fusionné avec le Point information jeunesse en 2015, est devenu depuis la rentrée un service associant toutes les actions nécessaires pour débuter dans la vie active ou faire évoluer son parcours professionnel. Plus qu'un simple accompagnement dans la vie quotidienne, l'enjeu de cette nouvelle organisation souhaitée par la municipalité regroupe les deux entités, afin de favoriser l'insertion dans le monde professionnel, le retour à l'emploi, la reconversion ou la formation.

En 2016, lors de la refonte de la démarche de labellisation entrainée par la loi Egalité citoyenneté, la commune a pu converser le label Information jeunesse (IJ), gage de qualité accordé par l'Etat. L'occasion pour le service d'affirmer sa volonté de fournir une qualité d'accompagnement, plutôt que de privilégier la quantité.
Depuis la création de la loi relative à la formation professionnelle, à l'emploi et à la démocratie sociale, instaurant le Service public régional d'orientation (SPRO) en 2014, chacun, quel que soit son âge et quelle que soit sa situation, a la possibilité de prendre en main son orientation en matière de formation, d'insertion, ou d'emploi. La nouvelle entité qui a été labellisée en octobre 2018 pour trois années au terme d'une évaluation globale, s'inscrit dans ce cadre. Qualité de service, développement au sein d'un réseau,... Cette distinction décernée par l'état met en lumière la volonté de la structure de se doter de moyens efficaces pour proposer à chaque usager une réponse individualisée. La fusion s'inscrit également dans la coordination renforcée souhaitée par les différents acteurs au niveau national.

Les missions du relais emploi/Point information jeunesse :
Premier niveau d'accueil avant de diriger les administrés sur des structures qualifiées pour un accompagnement plus approfondi telles que Pôle emploi , Mission locale ou le CCAS, les actions du service sont plurielles :

- Renseignements administratifs généraux (droit CAF, carte de sécurité sociale pour un étudiant, inscription au Trésor public, carte grise ANTS...),
- Métiers, vie quotidienne, informations relatives aux études, à l'emploi (métiers, stages, alternance, formation),
- Santé publique, les loisirs, les séjours et études à l'étranger, le sport (monter une association sportive, les droits du sports,...).

En plus de sa mission d'accompagnement dans le parcours professionnel, le relais emploi/PIJ a développé un large réseau de partenariat reliant acteurs de l'emploi, de l'insertion professionnelle et du développement économique. Le service s'engage dans différentes actions pour privilégier le recrutement et les perspectives d'embauche des habitants du bassin de vie en s'associant avec Pôle emploi et la Mission locale. Un nouveau rapprochement avec la CCI du Var et les employeurs permet désormais d'accompagner les jeunes dès 14 ans, dans l'apprentissage, par le biais de stages de découverte.

Les actions du Relais emploi/Point information jeunesse

Le maire, François Arizzi, les élus du bassin de vie, Christel de Foucault et les acteurs économiques locaux rassemblés à l'occasion du Forum emploi

Le Forum emploi intercommunal

Restaurants, hôtels, supermarché, agences immobilières,...en mars dernier, programmé pour la deuxième édition consécutive à Bormes les Mimosas, le forum emploi intercommunal a rassemblé une cinquantaine d'entreprises du bassin de vie qui ont pu recruter des demandeurs d'emploi et constituer leurs équipes. Les partenaires présents et les 200 annonces d'offres d'emploi proposées ont permis aux personnes en quête d'un travail et d'informations sur une filière, de candidater ou de mieux cibler leurs recherches.

Les Jeudis de l'emploi

Cinq ateliers de soutien ont été programmés afin d'apporter une aide pour un retour rapide dans le monde du travail. Animés par Christel de Foucault, formatrice sur les techniques de recherche d'emploi, auteure et personnalité incontournable du monde des ressources humaines, ces rendez-vous en petits groupes sont conçus pour offrir un conseil optimisé. Deux ateliers sur les thèmes tels que «La construction d'un CV» ou «La création d'un profil LinkedIn» ont d'ores et déjà permis à

une trentaine de personnes de reprendre confiance et de déployer de nouveaux atouts pour convaincre les futurs employeurs.
Dès la rentrée, trois autres ateliers construits autour de la meilleure façon de se présenter aux recruteurs sont prévus, sur inscriptions auprès du relais emploi/PIJ.

« Une fois encore, notre commune connectée innove en proposant aux demandeurs d'emploi des ateliers performants et adaptés aux tendances du recrutement.

François Arizzi

Le « Pass engagement citoyen »

Lancé en 2017, le « Pass engagement citoyen » permet chaque année à une dizaine de jeunes, de 16 à 23 ans, de signer un contrat avec la municipalité pour financer un projet comme l'obtention du permis de conduire ou le Bafa. Accueil du public et participation au recueil de votes lors de manifestations, archivage, mise sous pli,… la réalisation de missions totalisant 70 heures auprès des différents services municipaux et supervisées par le relais emploi/PIJ, permet à ces jeunes qui suivent leurs études ou qui sont en recherche d'emploi, d'obtenir une aide forfaitaire non négligeable de 500 €.

Les permanences d'Initiatives Var

Le relais emploi/ Point information jeunesse accueille les conseillers d'Initiative Var, réseau associatif de financement des créateurs d'entreprise. Ces permanences permettent aux entrepreneurs en devenir sur le département de prendre contact afin de bénéficier d'un accompagnement et d'un financement pour leur projet.

Christiane Darnault, première adjointe et Nathalie Aparicio en charge du relais emploi/Point information jeunesse encadrant Vanessa Mounier, conseillère Initiative Var

La Nuit de l'orientation

Une première participation en février 2019 à la Nuit de l'orientation organisée à Toulon a permis de prendre contact avec 25 personnes de notre bassin de vie. Une réussite pour cette nouvelle action.

De l'or pour Mathis Dewolf !

Mathis a décroché la médaille d'or du « Meilleur apprenti » en spécialité électricité au niveau régional, lors du concours organisé par la société des Meilleurs Ouvriers de France. La note de 19/20 obtenue par Mathis en concurrence avec 600 autres candidats, met en lumière son investissement et la détermination dont il a fait preuve lors de la présentation de son projet au jury.
Soutenu par l'entreprise Lavandouraine d'électricité Burzotta où il a effectué son apprentissage, ainsi que par son professeur d'électricité au CFA, Elodie Boully, Mathis se présentera fin juin au concours national. Encouragé par Jocelyne Caprille, vice-présidente et responsable de Meilleur ouvrier de France, le jeune Borméen sera le seul candidat du secteur participant à l'édition 2019 de l'épreuve.
Ce brillant parcours s'est profilé avec le soutien du relais emploi/ Point information jeunesse. Hésitant entre plomberie et électricité, Mathis a souhaité s'informer sur l'apprentissage et les métiers du bâtiment. Un stage de d'électricité effectué en classe de 3ème dans une entreprise borméenne fut pour lui une révélation.

Le relais emploi/Point information jeunesse c'est aussi : Un point cyber avec deux ordinateurs à disposition, un partenariat et des actions avec : Ladapt Var pour les personnes en situation de handicap, l'association Tremplin (insertion sociale et professionnelle), Action logement pour le dispositif VISALE, le Sport prev tour, challenge varois pour les 11/17 ans autour de la santé et de la citoyenneté...

chiffres

890
PERSONNES ACCOMPAGNÉES

500
EUROS POUR CHAQUE JEUNE DU PASS' ENGAGEMENT CITOYEN

Informations :
Nathalie Aparicio, Catherine Baret
Relais emploi/Point information jeunesse :
04 94 01 58 60 - pij@ville-bormes.fr
197 bd du Mont des Roses

CHATEAU BRÉGANÇON

Au cœur d'un site classé en 1973, le Château de Brégançon compte parmi les plus anciens domaines des Côtes de Provence et l'exploitation familiale a été créée il y a huit générations. Dirigé par Olivier Tezenas et son épouse Sabine, le domaine a obtenu en début de cette année 2019, la certification «Haute valeur environnementale». À l'occasion de cette distinction qui vient récompenser la passion du couple pour la vigne, leur amour du terroir et leur volonté de créer des vins typiques de Provence, Olivier Tezenas a dévoilé quelques pans de l'histoire de sa famille.

Un cru classé, résolument terroir, certifié et engagé pour la biodiversité

L'histoire du domaine est très ancienne. Pouvez-vous nous en raconter sa création ?

Le chateau a été érigé au cours du 18ème siècle sur un ancien Marquisat dont le fort, aujourd'hui résidence présidentielle, était le fief. En 1816, Simon Sabran - ancêtre de la famille Tezenas - achète le domaine qui comptait à l'époque 1030 hectares dont 75 Hectares de vignes, 2 000 oliviers, 2 000 mûriers, 600 figuiers et arbres fruitiers. La production de la propriété alimentait alors les soldats du Fort de Brégançon. À la mort de l'aïeul en 1835, sa veuve et ses huit enfants décident de vendre l'exploitation et sa modeste habitation.

> « Cette démarche volontaire mise en oeuvre vise à valoriser nos pratiques plus particulièrement respectueuses de l'environnement.

Quel est le lien entre la famille Sabran et la famille Tezenas ?

Adolphe Auguste Chappon, riche armateur Marseillais devient l'acquéreur du domaine. Sensible à l'architecture du nord de l'Italie, il détruit la maison et fait reconstruire un château doté de trois tours.
Par un heureux hasard, Hermann Sabran, petit-fils de Simon et avocat à la cour de Lyon s'occupe des intérêts d'Auguste Chappon. Il fait la connaissance de sa fille et l'épouse à Bormes en 1869. Lorsque le couple hérite de Brégançon en 1880, le domaine revient dans la famille Sabran. Leur fille, Renée, décède à l'âge de 8 ans d'une tuberculose osseuse. En souvenir de son enfant, Hermann, qui prend la présidence du conseil d'administration des Hospices civils de Lyon, envisage alors de construire un centre hospitalier, pour recueillir les enfants malheureux hospitalisés à l'hôpital lyonnais de la Charité.
Dans cette perspective, un barrage est édifié pour fournir suffisamment d'eau douce. Celui-ci est alors également utile aux agriculteurs locaux. La vétusté des voies d'accès entraine l'abandon du projet qui sera réalisé sur la presqu'île de Giens et portera le nom d'hôpital Rénée Sabran.

A quelle occasion le hasard a t'il de nouveau réuni les Sabran et les Tezenas ?

A la mort d'Hermann Sabran en 1914, son neveu, Francis, hérite de

la propriété et épouse Marguerite Gérard. Francis céde à son tour Brégançon à sa fille unique Marguerite qui épouse Georges Tezenas. De juin 1940 à décembre 1942, le château d'abord occupé par les Italiens, puis par les Allemands de 1942 à août 1945. Il est alors laissé en ruines. Georges Tezenas va entreprendre des travaux de rénovation avant de délaisser la polyculture dans les années 50 pour se consacrer principalement à la vigne.
«Hermann Sabran», l'aïeul, «Louise», la dernière fille et «Isaure», la première petite fille d'Olivier,... entre élégance et puissance aromatique, les appellations des cuvées sont un subtil trait d'union témoignant du passé relié à l'avenir de ce cru classé.

2012 a été année charnière pour le château Brégançon ?

Après une redistribution familiale de la propriété, nous nous sommes restructuré alors que j'étais le seul à reprendre l'exploitation. La cave était obsolète et morcelée, nous l'avons reconstruite dans le cadre des possibilités données par les architectes des bâtiments de France sur ce site classé.

Sept générations se sont succédées pour l'exploitation de la propriété. Alors que la huitième se prépare, quel est le présent de l'exploitation ?

Aujourd'hui, avec mon épouse, nous sommes la septième génération et nous dirigeons une équipe de 14 personnes. Alors que mon père, Jean-François Tezenas fête ses 90 ans auprès de ma mère Marine, mon fils Albéric, né à Bormes a quitté temporairement la commune pour poursuivre la passion familliale. Il termine bientôt ses études dans le commerce du vin.
Au siècle dernier, le domaine cultivait des céréales et faisait du maréchage, actuellement nous sommes principalement sur la monoculture et faisons exclusivement de la vigne. Nous fournissons aussi de la canne à l'entreprise Vandoren.

Olivier Tezenas recevant le maire, François Arizzi venu le féliciter pour l'obtention de la certification de Haute valeur environnementale

Quelle est le mode de fonctionnement de la propriété ?

L'exploitation comprend huit personnes et six autres gèrent la partie administrative et commerciale. Après une carrière dans les travaux publics, il y a 30 ans, j'ai décidé de suivre une formation et de revenir au domaine pour reprendre le flambeau familial. Notre maître de chai, Christophe Cottone, s'occupe aussi des vignes depuis 23 ans et est très imprégné de l'esprit du château de Brégançon. Je pense que celui qui vinifie doit comprendre comment poussent les grappes sur les vignes. Mon épouse Sabine, est en charge de la communication, de l'évènementiel et de l'accueil de la clientèle.

Quelle est la spécificité de votre terroir situé dans ce cadre magnifique de Brégançon ?

Notre terroir de 450 hectares - dont 42 hectares sont dédiés à la culture de la vigne - bénéficie d'un climat ensoleillé. Cette situation géographique exceptionnelle au milieu de la forêt des Maures et à proximité de la mer que nous voulons préserver, influe beaucoup sur le caractère des vins. En été, le site est propice à l'épanouissement des vignes qui respirent mieux grâce aux entrées maritimes. En réaction à ce phénomène, la maturité est un peu plus tardive. Par contre l'hiver, en comparaison avec la plaine, nous bénéficions de 2°C en plus. Nos vins sont ainsi moins stressés que dans d'autres zones et cela favorise l'ouverture des arômes.

Vous avez obtenu la certification de «Haute valeur environnementale». Pouvez-vous nous expliquer ce que cela signifie ?

Pour la culture de notre vigne, nous avons obtenu le niveau supérieur - niveau 3 de la certification - qualifié de «Haute valeur environementale», fondé sur des indicateurs de résultats relatifs à la biodiversité, la stratégie phytosanitaire, la gestion de la fertilisation et de l'irrigation. Cette reconnaissance répond aux besoins clairement exprimés dans les travaux du Grenelle de l'environnement alors que notre exploitation est engagée dans ces démarches pour nos vins dont le rosé représente une grande partie de la production (60%), avec 30% de rouge et 10% de blanc.

Après cette certification, quelle est le prochain objectif pour le château de Brégançon ?

Nous sommes ravis d'avoir reçu cette distinction qui correspond au niveau le plus élevé d'un dispositif de certification environnementale d'exploitations agricoles. Nous sommes désormais dans l'attente de la validation du Label Bio, pour la récolte 2020.

Cette disctinction est le fruit d'un engagement de votre famille sur du long terme ?

Nous l'avons obtenu relativement facilement car nous sommes en reconversion bio depuis deux ans. Notre cru classé sera défini bio pour le millésime 2020, car trois années sont nécessaires pour obtenir ce label. Cette certification H.V.E qui s'inscrit pour notre domaine dans la continuité d'une démarche entreprise sur plusieurs générations, évalue au-délà du bio, la biodiversité sur la propriété et les décisions prises à long terme en matière de développement durable. Alors que mon grand-père travaillait de manière traditionnelle, dans la continuité, mon père a mis en oeuvre des techniques portant sur le respect de l'environnement pour travailler en raisonné. Dans mes souvenirs d'enfance, je revois mon père travailler avec un cheval.

Quel sens à cette certification pour vous ?

Nous sommes heureux de cette reconnaissance qui s'inscrit dans la tendance, alors que nous essayons de garder une image d'agriculture propre. Sur la commune de Bormes les Mimosas, nous sommes plusieurs propriétés animées par cette conviction en faveur de l'environnement et dont la H.V.E a été validée.

Vous semblez préférez vous adresser à une clientèle locale, pourquoi ce choix ?

Nous exportons à l'international mais nous privilégions le réseau régional pour fournir les amateurs de vin qui découvrent notre commune ou qui y séjournent. Cela nous permet d'ailleurs de limiter l'impact des transports dans la chaine de production.

Avec notre équipe, nous nous investissons beaucoup pour accueillir les personnes qui font la démarche de visiter notre région. Nous faisons 50% de notre chiffre d'affaires sur le caveau et 75% des ventes sont réalisées entre le caveau et la restauration, sur un secteur qui s'étend de Marseille à Nice. Nos évènements estivaux comme les «Apérosé jazz» nous donnent l'occasion de faire découvrir notre activité. Une façon pour nous d'être ouverts et dans le partage.

LES TRAVAUX

Le stade a retrouvé sa couverture !

Après deux années d'études et de travaux pour consolider la structure fragilisée, le stade de Bormisport retrouve la plus belle des couvertures de tribune. Ville de bord de mer oblige, le style de l'ouvrage rappelle la voilure des bateaux. Supervisés par les services techniques, les travaux ont été entrepris par la société Smc2, spécialisée dans la couverture de plateaux sportifs qui a notamment été choisie pour le vélodrome de Marseille.

Le choix de la municipalité s'est porté sur ce produit haut de gamme répondant au mieux aux enjeux écologiques. Avec une membrane en PVC tendue, garantie 20 ans, la structure très légère, traitée contre la corrosion, est équipée d'une voilure enduite d'un produit auto-nettoyant favorisant l'éclairage naturel. La toile tendue qui offre légèreté et adaptabilité a été conçue par l'entreprise du Borméen, Serge Ferrari. Les matériaux ont été sélectionnés pour minimiser les dépenses énergétiques d'exploitation. Leur résistance est agréée aux Eurocodes et la construction a été validée par les bureaux de contrôle.

Une palmeraie pour la Favière

Avec pour objectif d'arborer l'arrière-plage de la Favière et de lui apporter un nouveau visage propice à la détente, la municipalité a souhaité embellir le site en apportant un peu d'ombrage, tout en préservant l'espace nécessaire aux manifestations organisées en avant-saison. Une trentaine de palmiers a ainsi été plantée aux abords de la promenade en bois. Parmi les différentes variétés des arécacées, le Phoenix dactylifera et washingtonia robusta ont été sélectionnés par Gilles Augias et Benoit Autenzio des services espaces verts, pour leur résistance aux charançons. Côté arrosage, l'installation intègre un système favorisant une gestion raisonnée de l'eau.

Confortement d'un mur au village

Mauvaise surprise cet hiver où une partie du mur situé à proximité de la grotte fleurie s'est effondrée ! Après études, ce sont d'impressionnants travaux de confortement qui ont dû être effectués.
C'est un travail de forage aux tirants d'ancrage horizontaux qui a été réalisé pour consolider la paroi du mur en pierre de Bormes avant d'appliquer un béton projeté coloré sur la surface afin d'habiller le mur et de l'harmoniser au décor environnant.

Inauguration de la seconde boucle du Souffle d'Art

A l'occasion de l'inauguration de la deuxième boucle du parcours souffle d'art, petits et grands ont été conviés à venir découvrir le site. En fin de matinée, lors de l'inauguration officielle du projet insufflé par le docteur Isabelle Canonne, adjointe aux affaires sociales et Véronique Ginoyer, conseillère municipale, le maire François Arizzi a coupé le ruban avec le sculpteur Christophe Chabonnel. L'occasion de rappeler que «La victoire», la sculpture érigée au pied du château, a été financée par les mécènes, M. et Mme Paul Villemagne, propriétaires du Château et M. et Mme Nicolas Sarkozy. À terme, quatre boucles relieront les différents quartiers de la commune pour associer le port, Cabasson, la plaine, le quartier du Pin et le village.

107 printemps pour Paulette !

Quel plaisir de célébrer, chaque année, l'anniversaire de Paulette Chaylat. Pour fêter cet événement exceptionnel, les bras chargés de fleurs, le maire, François Arizzi est venu embrasser la lumineuse doyenne des Borméens. Sa petite-fille Muriel et son époux Emmanuel, ses fidèles infirmiers - Solène et son mari Josian, Angélique et Olivier - Jacqueline Piersanti, conseillère municipale, Marlène Fayol de la commission CCAS et Nathalie Franche, responsable du CCAS étaient également présents pour fêter la vedette du jour autour du succulent gâteau d'anniversaire.

Le CCAS développe le bien vivre ensemble

Sorties culturelles au MUCEM, soirées au théâtre de Galli, découverte des Baux de Provence et des sublimes Carrières de Lumières, séjour à Sournia... Le CCAS de la ville de Bormes poursuit son action en matière d'accessibilité à la culture pour tous en veillant à créer du lien.

Tout au long de l'année, c'est ainsi à une programmation riche et variée que les Borméens de tout âge peuvent en effet accéder.

Pour les aînés de la commune, des actions spécifiques tel le «bien vieillir» sont proposées chaque semaine et des actions de prévention sont organisées pour prévenir les différents risques. Des rendez-vous à retrouver dans l'agenda du site de la ville (www.ville-bormes.fr) ou auprès du CCAS au 04 94 01 58 66.

Structure multi-accueil
Une fin d'année en fanfare !

Dans un décor multicolore, le maire, François Arizzi, les élus, Nathalie Franche, responsable du service petite enfance et Anne Martin, directrice de la structure, ont accueilli les familles invitées à venir participer à la fête de la structure multi-accueil.
Avant de s'installer pour profiter du spectacle d'Antonin le magicien, le premier édile a chaleureusement remercié toute l'équipe pour son investissement auprès de la centaine d'enfants inscrits au multi-accueil collectif. Dans une ambiance ombragée, ponctuée par les effluves des brumisateurs, l'après-midi a pris fin autour d'un succulent goûter.

CMJ
Une année au service de l'Autre !

Ils auront grandi, mûri, évolué au cours de cette année riche et passionnante. Les 16 membres du CMJ ont achevé leur mandat 2018-2019 avec un bilan très positif essentiellement tourné vers l'Autre. L'un des axes forts de leur mandat a ainsi été la thématique du handicap. Faire découvrir aux enfants et adolescents de la commune les différences, leurs forces et leur complémentarité. Une mission réussie comme a tenu à le souligner le premier magistrat de la commune lors de la dernière séance plénière. Pour l'occasion, inspirés par leur séjour au congrés de l'ANACEJ à Paris, les jeunes élus ont souhaité organiser un «world café». À l'heure des vacances, une grande partie d'entre eux envisage d'ores et déjà une nouvelle candidature pour un prochain mandat.

PAROLES D'ÉLUS

Conformément à l'article L.2121-27-1 du code général des collectivités territoriales, les conseillers municipaux minoritaires disposent d'un espace de parole dans chaque numéro du journal municipal. Les textes sont reproduits textuellement.

Toujours avec Bormes 2000 - Nicole Pestre, Rania Mekerri, Joël Benoit

Un bel été pour tous !
Nous voici à l'aube des vacances d'été, au terme d'un semestre bien mouvementé au niveau national par l'agitation hebdomadaire des gilets jaunes dont on ne retient finalement que les scènes de violence tant les revendications sont diverses et désordonnées.
Dans tout ce tumulte notre commune est restée sereine et le grand débat organisé à Bormes a été l'occasion de rencontres intéressantes et d'échanges parfois vifs pour un résultat dont on peut toutefois douter. Nous avons pris part aux deux derniers qui ne réunissaient que très peu de participants.
Les élections européennes - auxquelles les Borméens ont bien participé - ont faiblement pimenté les dernières semaines de mai.
Comme vous l'avez découvert dans la presse, nous avons voté le budget proposé par notre maire. Certains ne manqueront pas de nous en faire le reproche mais nous n'avions aucune raison de le rejeter car il était raisonnable et que nous le sommes aussi. Aucune folie, aucun projet très ambitieux certes, mais une gestion prudente et sage.
Au-delà de ce choix il faut reconnaître que nous avons toujours pu exprimer librement nos points de vue. Le débat est vivant au conseil municipal et de nature à faire évoluer les décisions ce qui n'est pas partout chose courante.
Bormes médiéval fut un succès mérité. Le repas au parc du Cigalou, concocté par notre chef de cuisine, était un vrai régal, La transhumance depuis Notre Dame de Constance jusqu'au cœur du village et la bénédiction du troupeau éveillent en chacun de nous la mémoire de notre histoire et la richesse de nos traditions.
Ils nous rappellent aussi la valeur de notre patrimoine pour lequel nous sommes inquiets devant le spectacle de tous ces immeubles qui poussent comme des champignons au pied même de notre beau village ! Quand cela va-t-il s'arrêter ?
Nous souhaitons un été de détente à tous ceux qui sont en vacances et de travail fructueux aux nombreux Borméens qui abordent la saison la plus laborieuse.
L'échéance municipale de mars 2020 se profile et de nouvelles équipes vont s'offrir à nos suffrages.
Nous espérons nous voir surtout proposés des projets innovants et réalistes dès la prochaine rentrée.

Jean-Paul Ruchet - Bormes Demain

Lors du Conseil de mars 2019, nous avons abordé le problème d'un des emprunts de la commune, qui présente à ce jour un encours de 4.2 millions d'euros. Cet emprunt relève de la catégorie des emprunts toxiques, car, dans certaines conditions de marché, le taux d'intérêt annuel pourrait exploser. Nous ne partageons pas le point de vue officiel, qui considère que ce crédit est un pseudo-risque, et avons demandé que son remboursement anticipé soit très sérieusement envisagé, quand bien même il y aurait une pénalité à payer. Les enjeux financiers sont importants pour l'équilibre des comptes de la commune… Monsieur le Maire a promis que le dossier sera réétudié, et nous avons proposé de participer au réexamen de ce crédit. Affaire à suivre !
jp.ruchet@ville-bormes.fr

Jacques Blanco

Texte non communiqué

RÉPONSE

de François Arizzi, maire de Bormes les Mimosas

Pour répondre à l'inquiétude des élus de « Toujours avec Bormes 2000 » concernant les immeubles qui « poussent comme des champignons au pied même de notre beau village » et qui se demandent « quand cela va-t-il s'arrêter ? », nous rappelons que la quasi-totalité des permis en question a été validée par l'ancienne liste au cours de son dernier mandat. Ces projets, purgés des recours, voient maintenant le jour. Si le temps estompe la mémoire, il ne doit pas non plus complètement l'effacer.

CARNET DE NAISSANCE

La commune souhaite la bienvenue à ces nouveaux petits Borméens et ses plus sincères félicitations aux jeunes parents

30 décembre 2018	Durand Capaldi Louise
2 janvier 2019	Giorgi Maxime
18 janvier 2019	Robelin Evan
24 février 2019	Perrier Soan
27 février 2019	Cartigny Yohan
16 mars 2019	Siari Yanis
3 avril 2019	Castor Joy
9 avril 2019	Feld Clément

CARNET DE MARIAGE

La municipalité présente tous ses vœux de bonheur aux jeunes mariés et aux familles ainsi réunies

13 avril 2019	Bielmann Alexandre et Walter Mélodie
17 avril 2019	Portoghese François et Pinoteau Marie-Hélène
4 mai 2019	Compan Jessy et Bano Céline
18 mai 2019	Alliou Michel et Prévot Valérie
	Bizot Jean-Claude et Boneil Lydie
25 mai 2019	Fe Joris et Créteur Arielle
31 mai 2019	Moulay Philippe et Dedieu Nathalie
8 juin 2019	Hay Adrien et Benavente Charlotte
	Hallu Damien et Lhardy Marion
15 juin 2019	Montero Gonzalez Eric et Micheli Laetitia
	Kanitzky Olivier et Delmotte Elodie

CARNET DE DEUIL

30 décembre 2018	Vancauwenberge Francis
2 janvier 2019	Le Guilloux Jean
30 janvier 2019	Velluz Bernard
8 février 2019	Boulkenafet Ali
19 février 2019	Breuil Michel
25 février 2019	Chayaux Renée
27 février 2019	Berthon Richard
11 mars 2019	Colin née Lartaud Marie
17 mars 2019	Iberti Ludovic
20 mars 2019	Lamoussière Pierre
22 mars 2019	Pagani Liliane
25 mars 2019	Derocle Alain
28 mars 2019	Terrier Augusta
	Stephan Gilbert
4 avril 2019	Bertrand Paul
5 avril 2019	Dubouchet Jean

La ville présente ses plus sincères condoléances à leurs familles et à leurs proches

Initiation au codage pour tous !

La ville de Bormes les Mimosas, labelisée 4@, a accueilli le combi van des élèves ingénieurs d'Epitech pour une journée d'animation sur le sable de la Favière. Objectif de cette opération : permettre aux grands et aux petits de s'initier au code informatique !

Les enfants de l'acceuil de loisirs ont été initiés tout au long de la matinée au codage informatique avant de céder la place aux vacanciers et Borméens présents en cette belle journée d'avril.

En début de matinée, les enfants du centre de loisirs ont rejoint les ateliers animés par les quatre étudiants en 1ère et 2ème année à Epitech (Nice). Autour du van posé sur le sable et en présence du maire, François Arizzi, les petits Borméens ont découvert les bases du langage informatique dans une ambiance décontractée. Différencier le zéro des autres chiffres pour donner des instructions à un personnage créé sur un logiciel ou diriger une balle programmée via un smartphone, l'expérience a séduit les informaticiens en herbe ! Tout au long de l'après-midi en pleine vacances scolaires, le coding club a ensuite ouvert ses portes à tous, permettant aux visiteurs de mieux comprendre l'utilisation de ces nouvelles technologies, tout en s'amusant. De quoi susciter des vocations !

Petites mains mais grands artistes

Les élèves de l'école maternelle ont exprimé leur créativité pour le parcours Souffle d'art

De jolis galets multicolores ont été réalisés patiemment par les bouts de choux de l'école maternelle qui se sont investis dans le projet Souffle d'art avec l'aide de leurs enseignants. Coccinnelles, chatons, papillons..., les oeuvres des petits artistes portant leur prénom composeront un fil d'ariane sur le tracé du parcours voué à la santé et au bien-être entre les quartiers de la Favière, du Pin et du village. Sous l'impulsion du docteur Isabelle Canonne, adjointe à la vie sociale et de Véronique Ginoyer, conseillère municipale, après l'école maternelle, bientôt ce sont les élèves de l'école élémentaire et du collège qui viendront apporter leur pierre à cette création. Année après année, les galets qui seront scellés tout au long du cheminement s'accorderont aux céramiques de Bibiana, potière du village, pour parachever cette réalisation artistique et originale.

Sur le chemin du collège

En cette fin d'année scolaire, avant leur départ de l'école élémentaire vers le collège, les élèves de CM2 se sont vus offrir une calculatrice par la municipalité. Le maire, François Arizzi, était accompagné de Magali Tropini, adjointe à la jeunesse, pour remettre cet outil nécessaire aux 62 enfants. Un cadeau utile qui est inscrit sur la liste des fournitures scolaires de la rentrée et qui représente un coût certain pour les familles.

AÏOLI EN CONCERT
MARDI 20 AOÛT

TRIBUTE QUEEN
VEND. 23 AOÛT

ANTHONY JOUBERT
JEUDI 4 JUILLET

JOVANY
SAMEDI 3 AOÛT

MUSIC OF BORMES
MARDI 30 JUILLET

YANN GUILLARME
JEUDI 25 JUILLET

MENTALISME ET MAGIE
MARDI 16 JUILLET

BORMES LES MIMOSAS
VOTRE ÉTÉ PRÉFÉRÉ

EXPOS, CONCERTS, SPECTACLES...

Programme complet au 04 94 01 38 38 ou www.ville-bormes.fr

Application smartphone Bormes les Mimosas

Bormes les Mimosas ville officiel

BormesMaVille