BORMES
LES MIMOSAS

le Mag

N°8 / OCTOBRE 2016

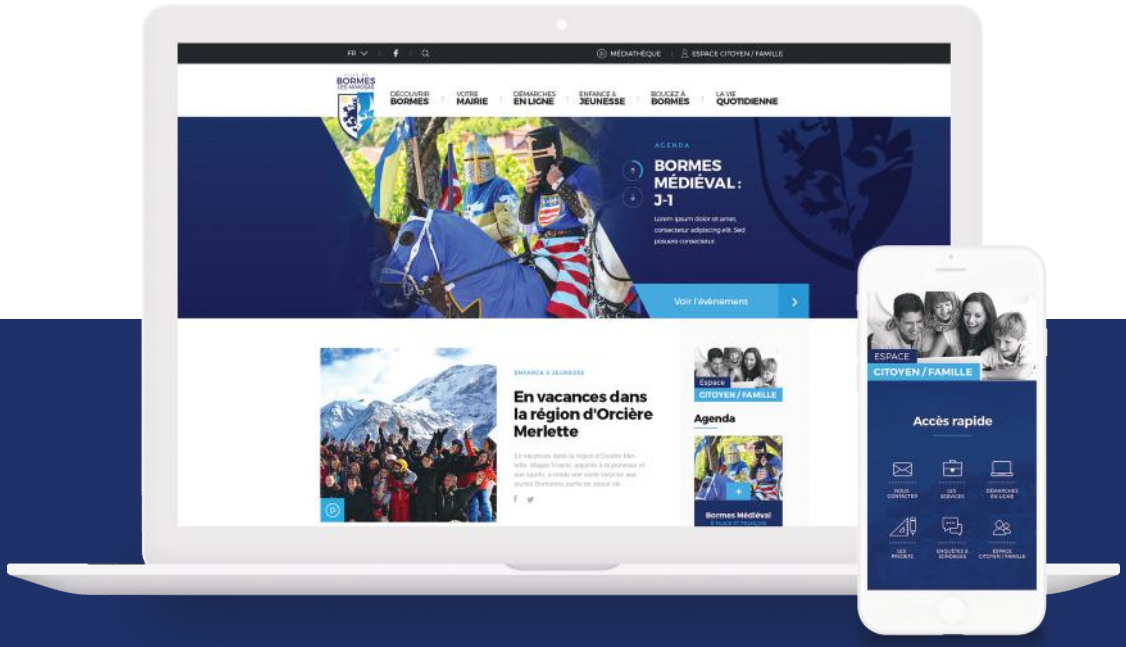

BORMES NUMÉRIQUE

Un nouveau site internet et un espace famille

INTERVIEW DU MAIRE : BILAN DE LA SAISON 2016
LES PROJETS À VENIR

VILLE DE BORMES LES MIMOSAS

www.ville-bormes.fr

SOMMAIRE et infos pratiques

SOMMAIRE

Edito	p3
Les forces vives de la commune	p4
Cap sur la mairie connectée	p5 à 7
Les projets	p8 et 9
Interview bilan de la saison	p10 à 12
Paroles d'élus - Carnets état civil	p13
Le nouveau CMJ	p14
Echos de rentrée	p15
Octobre à Bormes les Mimosas	p16

Retrouvez toute l'actualité de votre ville sur

www.ville-bormes.fr
&
facebook : bormes les mimosas officiel

Bormes le Mag : où se le procurer ?

Le nouveau magazine de la commune est distribué dans les boîtes aux lettres des résidents à l'année. Il est à votre disposition à l'hôtel de ville, à l'office de tourisme et dans de nombreux commerces de la cité.
Pour tout problème de distribution, merci de contacter le service communication en envoyant un email à : communication@ville-bormes.fr

Bormes le Mag est également téléchargeable sur le site internet de la ville (www.ville-bormes.fr) dans la rubrique "la mairie".

Les actualités de la ville

Pas un jour sans qu'un évènement, une rencontre, un rendez-vous... ne se passe à Bormes les Mimosas. Pour être informé, au quotidien, de toute l'actualité de votre commune, n'hésitez pas à vous connecter sur la page facebook de la ville (Bormes les Mimosas ville - officiel) ou sur le site internet www.ville-bormes.fr.
Vous y trouverez des informations sur les évènements à venir mais aussi des retours en photos et vidéos de tout ce qui fait de Bormes une cité vivante et attractive !

Bormes les Mimosas le Mag

Publication municipale
Directeur de la publication : François Arizzi
Dépôt légal : en cours
Impression Zimmermann
Papier normes écologiques et encres végétales
Réalisation maquette et articles : service communication, mairie de Bormes - 04 94 05 34 50, 1 place St-François
Photo couverture Damien Bonfils
Photos Mag : Morgane Auffret, Carole Amaro, DR, couverture the creativ lab
Service communication

PEFC 10-31-1934 Certifié PEFC pefc-france.org

EDITO
du maire

En cette rentrée 2016, nous sommes en passe de gagner l'un des défis que nous nous étions fixés à notre arrivée, à savoir faire véritablement entrer Bormes dans l'ère du numérique et moderniser tous nos moyens internet pour apporter plus de facilités, de services et d'informations aux Borméens.
Techniquement, nous nous étions engagés à amener le haut débit sur notre commune. Même si la réalisation se fera en plusieurs tranches, début 2017, le village et le Pin en seront dotés soit plus de 1700 foyers. Puis ce sera au tour de la Favière jusqu'à Cardenon.

Le tout, en attendant le plan départemental de déploiement de la fibre qui sera opérationnel avant 2023.
En interne, le service informatique a mis en place de nouveaux outils.
Un service intranet qui permet une communication et une information interne des agents municipaux. Pour les services techniques, un nouveau logiciel a été installé permettant une meilleure gestion, une rationalisation des achats, pour toujours travailler mieux en dépensant moins.
L'espace citoyen famille est enfin en place. Cet outil permet de faciliter les démarches administratives, de recevoir des inscriptions et des règlements en ligne.
Pour l'instant il s'adresse uniquement aux familles. De nouvelles fonctions y seront ajoutées au fil du temps pour l'ensemble des citoyens.

Ce portail est intégré au site internet de la ville dont la toute nouvelle version, avec un nouveau design et de nombreuses fonctionnalités sera finalisée pour la mi-octobre avec une mise en ligne avant la fin du mois d'octobre 2016.
Sous la houlette du service communication, notre page facebook connaît un succès grandissant, à tel point qu'elle vient d'atteindre ses 5000 "followers".
Enfin, nous allons renouveler notre parc de panneaux lumineux d'informations qui devient vieillissant.
Bormes se numérise, Bormes se modernise, Bormes ville d'histoire entre mer et montagne a résolument choisi de ne pas manquer le train des nouvelles technologies.
Bonne rentrée à toutes et tous.

François Arizzi
Maire de Bormes les Mimosas
Vice-Président de la Communauté de Communes Méditerranée Porte des Maures

Une nouvelle classe pour l'élémentaire

Bonne nouvelle pour les élèves de l'école élémentaire Jean Moulin ! Une classe supplémentaire a été ouverte suite à la demande formulée par le premier magistrat, François Arizzi et son adjointe déléguée aux écoles, Magali Tropini, auprès du directeur d'académie M. Millangue et de l'inspectrice de circonscription de Hyères, Mme Lesieur. Les élus ont ainsi mis en avant, le fait qu'avec un effectif de 334 élèves pour l'école Jean Moulin, la situation était particulièrement difficile pour les élèves de CM2 qui se retrouvaient alors à 32 élèves par classe. S'appuyant sur différents éléments, la municipalité a ainsi pu démontrer la nécessité d'ouvrir une classe supplémentaire. Après avis de la commission, c'est chose faite ! La nouvelle classe accueille un double niveau CM1-CM2 dont les 22 enfants sont confiés à M. Georges-Eric Allemant. Une création qui permet ainsi d'alléger le effectifs des autres classes avec 23 élèves par CM1 et 26 pour les CM2. Une véritable bouffée d'oxygène pour les petits écoliers !

L'hommage aux Harkis

Moment empreint d'émotion à l'occasion de la cérémonie commémorative en hommage aux Harkis. Comme chaque 25 septembre, les autorités civiles et militaires se sont réunies autour de la stèle du quartier des Fontêtes pour rendre hommage aux combattants et aux familles harkis.
En présence de nombreuses personnalités parmi lesquelles Sylvie Houspic, sous-préfète du Var, François De Canson, maire de la Londe et conseiller régional, Annick Napoléon députée suppléante, Violaine Arizzi conseillère départementale suppléante (...) le premier magistrat de la commune, François Arizzi, a tenu à souligner l'engagement et le sacrifice de ces hommes et de ces femmes qui ont choisi la France. Une cérémonie émouvante en présence des patriarches de la communauté, réunis aux côtés du maire, sous le regard des associations patriotiques (dont l'AFMA et l'association des harkis du Var et de la Provence verte) et des nombreux Borméens présents.

les FORCES VIVES de la commune

Les associations à l'honneur

Magnifique journée que celle organisée à l'occasion du forum consacré à la vie associative du bassin de vie borméo-lavandourain. Avec une bonne humeur communicative, les associations Borméennes et intercommunales sont venues à la rencontre du public pour une journée riche en partage, découvertes et sourires.

Le président du conseil départemental, Marc Giraud et le premier magistrat de la commune, François Arizzi ont tenu à saluer les associations présentes et à leur rappeler combien leur implication dans la vie de la cité est essentielle et que les bénévoles font partie des forces vives de la commune.

Une très belle édition qui promet une saison 2016-2017 haute en couleurs !

L'art de la conciliation !

Après une trêve estivale, Micheline Jaumet, conciliatrice de justice mandatée par la cour d'appel de Toulon, a repris les permanences au CCAS. Pour marquer cette rentrée, le maire François Arrizi a rendu visite à la dynamique bénévole qui reçoit les Borméens une fois par mois sur rendez-vous. L'action de cette auxiliaire de justice qui dépend du tribunal d'instance de Toulon facilite le règlement amiable de certains litiges avant le commencement d'une procédure judiciaire. Sa mission relève du droit civil (dans le cadre de l'article 164 du code civil, ou NCP) et touche à la propriété, à l'usage de biens, aux litiges de consommation autour de fournisseurs et de prestataires, aux conflits entre propriétaires et locataires, aux nuisances de voisinage…

Avec impartialité, probité et discrétion, ce sont plus de 100 dossiers qui ont été traités par cette femme pleine d'énergie comptant à son actif un taux d'affaires résolues de 80% ! Conciliatrice de la dernière chance avant le tribunal, chaque contentieux nécessite de nombreux contacts téléphoniques pour tenter, par un dialogue approprié, d'amener les parties à trouver la meilleure solution.

Micheline Jaumet qui intervient à Bormes les Mimosas et à La Londe les Maures, est un maillon efficace qui réduit les conflits et apaise les relations sociales. Membre de la Fédération nationale des associations territoriales de conciliateurs de justice de la Cour d'appel, elle dépend du juge Olivier Lambert au tribunal de grande instance de Toulon et collabore avec André Zahout, délégué départemental des conciliateurs. Depuis avril 2015, son intervention est plus que jamais déterminante puisqu'il faut obligatoirement justifier d'une tentative de résolution amiable des conflits avant de pouvoir saisir un juge.

Pour tout rendez-vous : CCAS, 197 bd du Mont des Roses. Tél : 04 94 01 58 60/61

cap sur

LA MAIRIE connectée !

C'était l'un des engagements de campagne de l'équipe municipale. Un projet qui tenait particulièrement à cœur du premier magistrat, François Arizzi : rendre l'administration plus proche des citoyens. Le dernier trimestre de 2016 s'annonce donc comme une véritable révolution dans les habitudes tant des Borméens que des services municipaux.
Après pratiquement deux années de travail, la ville de Bormes les Mimosas se dote ainsi de deux nouveaux outils : un espace Citoyen / Famille (autrefois appelé portail famille) et un nouveau site internet. Zoom sur une révolution numérique !

L'espace Citoyen Famille, l'administration à portée de clic !

Lancée dès l'arrivée de la nouvelle équipe municipale en mars 2014, l'idée de créer un "portail famille" vient répondre à un véritable besoin des administrés et des services : celui de moderniser l'administration. L'objectif, permettre de centraliser l'ensemble des informations, des inscriptions, des paiements des prestations pour, enfin, dématérialiser le tout. Une nouvelle façon de vivre l'administration pour les usagers mais également pour les services municipaux.

L'Espace Citoyen -Famille, un projet piloté par le directeur général des services et le service informatique qui associe de nombreux services municipaux pour une véritable révolution.

Mars 2014 - Septembre 2016...

Si le temps semble avoir été long pour voir la naissance de ce "portail famille", il a pourtant été nécessaire pour favoriser un projet de qualité aux implications multiples.
Ainsi, après une première phase de réflexion et d'audit interne, différentes séances de travail pour affiner les souhaits des élus, les impératifs des services et les besoins des Borméens ont été mises en place. Elles ont permis de définir un cahier des charges complet et de lancer une procédure d'appel d'offre en octobre 2015. Après la réception puis l'ouverture des plis, les quatre meilleurs candidats ont été auditionnés pour présenter leur outil, avant une phase de négociation et le choix définitif.

Une remise à plat complète

En parallèle, un travail important a été entrepris, avec la trésorerie du Lavandou, afin de déterminer l'impact de cette administration dématérialisée. En effet, la ville de Bormes les Mimosas fonctionnait jusqu'alors avec quatre régies distinctes qui ont dû être redéfinies pour en fusionner une partie, créer les nouvelles régies, les comptes de paiement en ligne...

Depuis le mois de juin 2016, les services informatique, financier, jeunesse, petite enfance, restauration scolaire, population travaillent de concert avec l'entreprise retenue pour s'approprier ce nouvel outil.

Espace citoyen / famille, Késako ?

C'est un espace accessible via le site internet de la ville qui permettra aux familles d'avoir leurs démarches à portée de clic ! Régler une facture, réserver un séjour, annuler une réservation... Jour et nuit, 7j /7, il suffira d'accéder à son espace personnel pour effectuer la démarche de son choix.

Pour quel coût ?

La mise en place de l'espace Citoyen / Famille représente un coût de 22 000 euros. Il permet en revanche de faire des économies sur les logiciels métiers (environ 1500 €/an) et sur les envois de facture par courrier. De plus, en optimisant le fonctionnement des services municipaux, ce sont des économies internes et une meilleure utilisation des ressources qui seront mises en place.

La mise en place de ce que l'on nomme désormais "l'espace Citoyen / Famille" a ainsi nécessité de changer l'ensemble des logiciels "métiers" sur lesquels travaillaient les différents services. Ces derniers ont donc dû suivre conjointement une double formation (à la fois sur leur nouveau logiciel métier mais également sur celui de l'espace citoyen / famille) avant de procéder à la reprise manuelle de toutes les bases de données des familles borméennes. Un travail fastidieux mais nécessaire pour assurer une base vierge exempte de données éronnées. Durant l'été les dossiers d'inscriptions des enfants scolarisés ont pu être saisis pour que l'espace citoyen famille soit opérationnel dès la rentrée.

La R-Évolution numérique

À la mi-septembre, les familles ont donc reçu un petit guide pour leur permettre de comprendre ce qu'était l'espace Citoyen / Famille et comment l'utiliser. L'objectif, leur permettre de régler, dès le mois d'octobre, leurs premières factures en ligne.
Si cette innovation technologique ne concerne dans un premier temps que la partie "famille", dans un second temps ce seront tous les citoyens qui pourront y réaliser un grand nombre de démarches (urbanisme, état-civil...). C'est officiel, avec cet Espace Citoyen Famille et son nouveau site internet, l'année 2016 est résolument celle de la *R-évolution* numérique à Bormes les Mimosas !

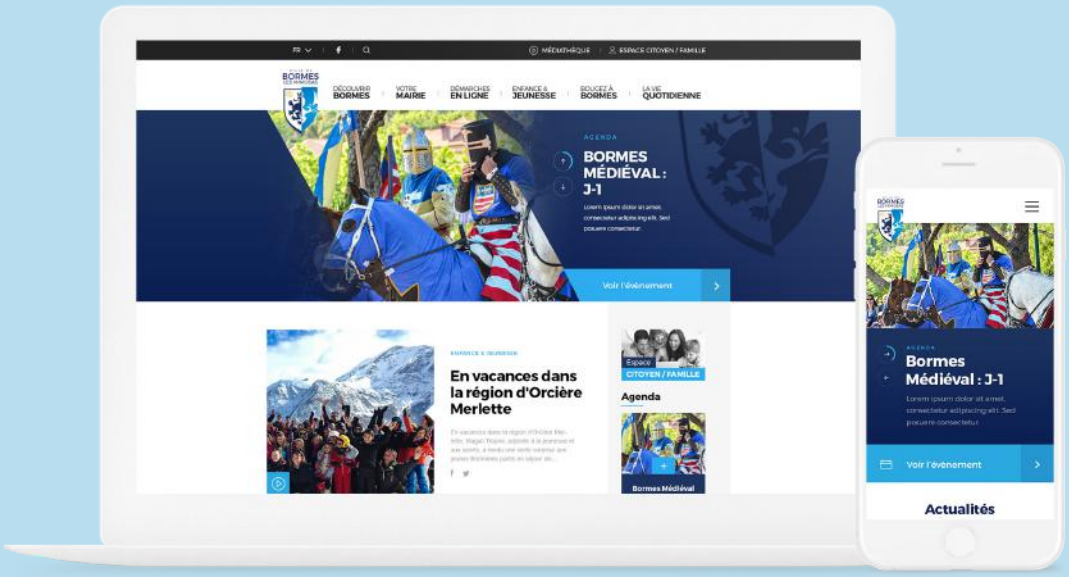

UN NOUVEAU SITE POUR LA VILLE.

Légende
Un nouveau site internet au design simple et attrayant qui sera parfaitement adapté à tous les supports

Parallèlement à la mise en place de l'espace Citoyen Famille, la ville de Bormes les Mimosas se prépare à dévoiler son tout nouveau site internet. Placé sous la responsabilité du service communication et du directeur de Cabinet, la refonte totale du www.ville-bormes.fr a été confiée à deux prestataires parmi lesquels Anthony Roux, jeune borméen, qui a déjà œuvré à la création du nouveau logo de la ville. Après plusieurs mois de travail pour définir les objectifs de ce nouveau site, définir une architecture cohérente, un design moderne et dynamique, ce nouvel outil devrait permettre à toutes les générations de Borméens de s'y identifier. Les fidèles comme les nouveaux utilisateurs pourront y retrouver les reportages, les agendas, les newsletters, les informations pratiques, la vie des services mais également de nouvelles thématiques comme la médiathèque, les outils de démocratie participative et l'administration dématérialisée.

design

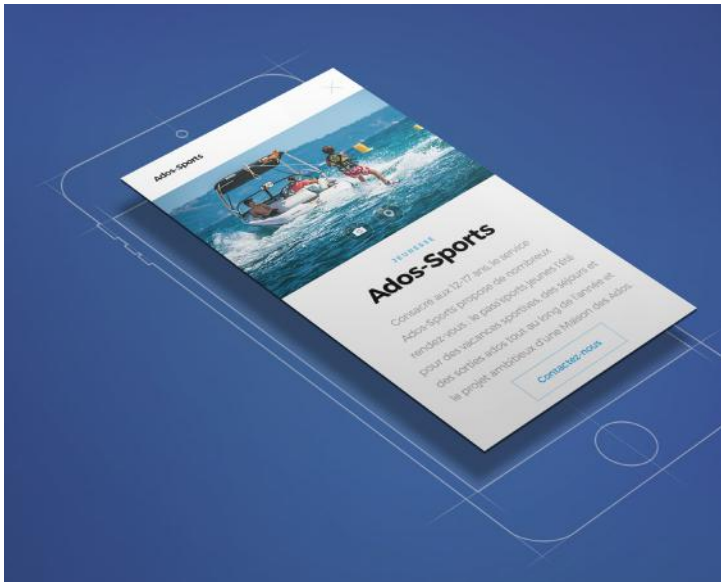

Une interface attractive, un site multi-supports.

Le nouveau site internet de la ville de Bormes les Mimosas se matérialise par une ergonomie claire et une interface visuellement attractive, s'inscrivant ainsi dans la continuité de sa nouvelle charte graphique réalisée en 2015. L'expérience utilisateur a constitué la pierre angulaire de ce projet, afin de permettre à l'internaute de naviguer en toute simplicité sur mobile, tablette ou desktop.

usages

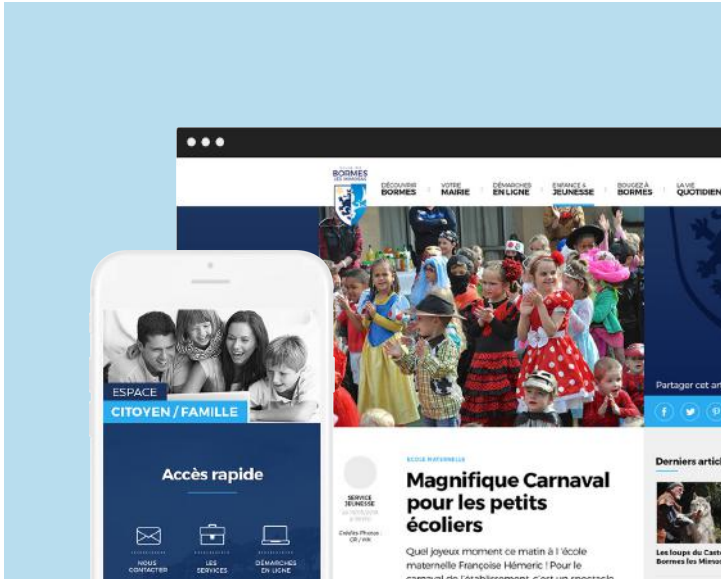

De nouvelles fonctionnalités qui simplifient votre quotidien.

Accès à l'espace Citoyen / Famille, aux appels d'offres en ligne, à une médiathèque (photographies et vidéos), aux associations ou aux évènements pouvant être consultés selon différents filtres (...) Le nouveau site internet vise à offrir de nouvelles fonctionnalités pour rendre l'administration toujours plus accessible.

contenus

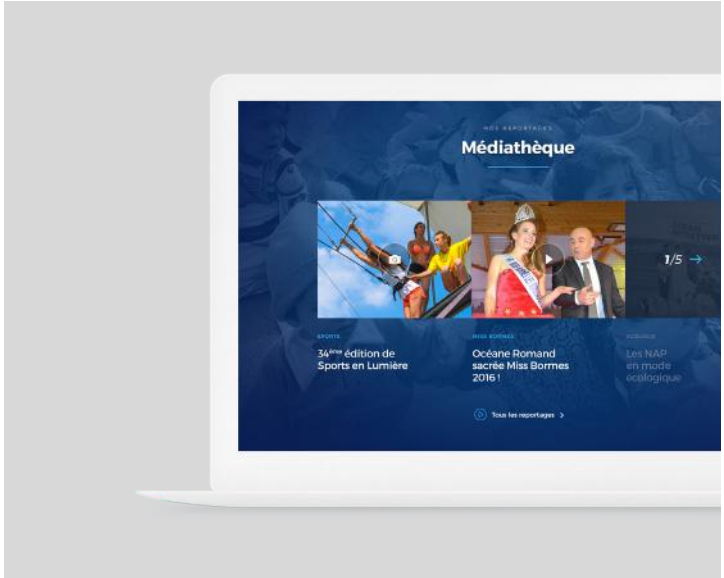

Restez connectés avec l'actualité de votre commune !

Actus, événements, reportages photo/vidéo, informations institutionnelles... le nouveau site internet de la Ville de Bormes fait la part belle aux contenus. La navigation est facilitée autour d'un contenu clairement structuré, dont la consultation agréable et ludique s'inscrit directement dans une logique de séduction par l'image. La visibilité des contenus se retrouve enfin optimisée par un référencement naturel efficace et la mise en place de nombreuses fonctionnalités de partage social.

PROJETS

pont du Batailler

C'est parti ! Durant les 6 à 8 prochains mois, le conseil départemental du Var entreprend des travaux d'envergure pour procéder au remplacement du Pont du Batailler. Pour mémoire, en novembre 2014, ce dernier avait subi d'importants dommages suite aux fortes pluies. Après des premiers travaux de mise en sécurité et une phase d'étude incompressible, sa reconstruction complète est lancée. Le nouvel ouvrage aura une largeur de 16 mètres (au lieu des 8,5 mètres actuellement) et son tablier sera réhaussé de 70 cm. Pour cette réalisation, le conseil départemental a engagé un budget de 920 000 euros pour mettre en sécurité les usagers et riverains de la zone. Une étape supplémentaire aux aménagements effectués depuis les inondations qui seront complétés, durant l'été prochain, par l'élargissement des berges en amont pour un coût de deux millions d'euros financés par le SIPI.

Les travaux, démarrés début octobre pour une durée de 6 à 8 mois, entraînent des modifications importantes en terme de circulation. La route de Bénat est ainsi coupée durant toute la durée des travaux, l'accès à la Favière est uniquement possible via la déviation mise en place par la commune du Lavandou.

Cette déviation impacte également les transports en commun et le ramassage scolaire.

↑ *Les maires de Bormes et du Lavandou se sont rendus sur le site au démarrage des travaux.*

← *Novembre 2014, le Pont du Batailler avait subi d'importants dégâts suite aux pluies exceptionnelles qui avaient frappé la commune.*

enquête digue du port

L'enquête publique s'ouvre pour le projet tant attendu de la reconception et reconstruction de la digue du port.

Pour mémoire, ce projet qui a été longuement présenté en 2015 en conseil municipal, vise à mettre en sécurité les biens et les personnes qui subissent depuis de trop longues années les effets des tempêtes de vent d'Est, avec des appartements et des garages dévastés, des bateaux et des voitures coulés, et l'impossibilité d'utiliser une partie des anneaux portuaires pendant 6 mois de l'année. Le coût des travaux : 13 millions d'euros entièrement pris en charge par le Yacht Club International de Bormes les Mimosas. En parallèle, pour permettre l'amortissement de cet investissement, la durée de la concession a été rallongée et la redevance annuelle payée par le Yacht Club à la ville, réévaluée.

En quelques mots, l'enrochement derrière la digue béton existante sera repoussé d'une dizaine de mètres, pour créer un effet de brise lame avec, entre les deux, un bassin de déversement. La digue existante sera coiffée d'une casquette pour contenir le reflux des vagues qui atteindraient le bassin de déversement (voir photo montage).

Le champ de posidonies sera préservé et les ouvrages ne seront pas plus hauts que ceux existants.

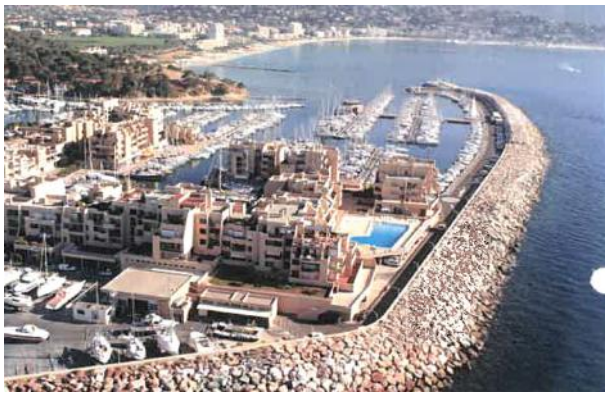

espace jeunesse, culture & emploi

Le projet, longtemps appelé "maison des ados" est aujourd'hui devenu "l'espace jeunesse, culture & emploi" de la commune de Bormes les Mimosas.

◆Pourquoi cette nouvelle dénomination ?

Parce qu'elle reflète l'évolution notable qu'a connu ce dossier. Pensé au départ comme un lieu de rencontre pour des adolescents, il s'est développé et structuré au fil du temps pour devenir un véritable espace multifonction à l'entrée de notre commune.

Voici le projet que l'ensemble des élus ont retenu :

Ce projet en forme de triangle s'est adapté à la forme naturelle du terrain.

Situé à l'entrée de Bormes, il privilégie une architecture moderne aux lignes épurées.

Il offre comme première perspective en bord de route, des espaces verts; les architectes ayant astucieusement choisi de positionner les stationnements le long de la clôture Est.

On retrouverait donc :

➲un espace administratif regroupant : le service jeunesse, le service ado-sports et le pôle développement économique.

➲un pôle jeunesse qui comptera plusieurs espaces (internet, musical, artistique, espace libre)

➲une bibliothèque améliorée, sorte de mini médiathèque, avec la possibilité de recherches en ligne.

Ces trois parties d'un même triangle entoureront un patio, véritable lieu de vie et puits de lumière de cet ensemble.

Bien entendu le bâtiment sera éco responsable.

Comme nous sommes raisonnables, nous avons choisi le projet le plus complet, qui nous a semblé le mieux pensé, mais pas le plus cher des trois qui nous ont été présentés.

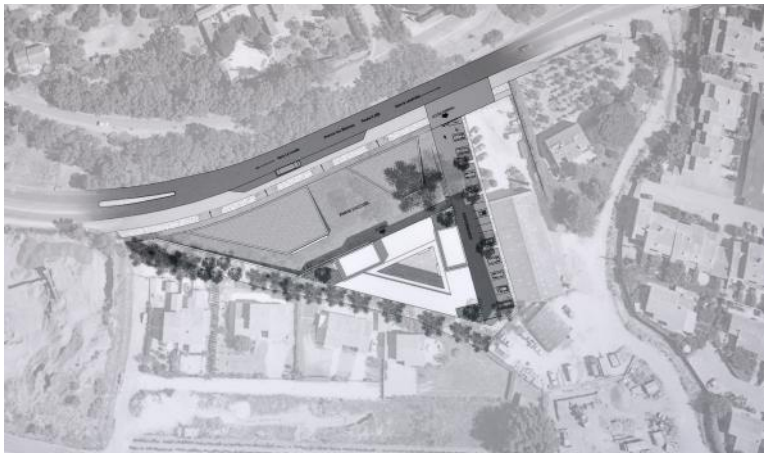

maison funéraire

Les travaux de la future maison funéraire intercommunale vont débuter. Le bâtiment aux lignes sobres et épurées comptera deux espaces familiaux et l'ensemble des zones techniques nécessaires. Elles seront disposées autour d'un patio central qui apportera un peu de lumière à l'ensemble.

bilan DE SAISON

l'interview du maire

Monsieur le maire, la saison estivale 2016 vient de s'achever, quel regard portez-vous sur celle-ci ?

François Arizzi : La saison touristique en France n'a pas été bonne, elle a même été par endroit totalement catastrophique, à tel point que le Ministère du Tourisme a créé dès juillet une cellule de crise.

Les Français ont le moral en berne et le pouvoir d'achat en baisse, il n'y a pas eu de ponts en mai, des conditions climatiques épouvantables en mai et juin dans certaines régions, des grèves à répétition dans les transports, une semaine de vacances en moins début juillet et une fin août pour nos scolaires et le plus grave les attentats terroristes. Notre pays a été endeuillé, les gens sont moins sortis, beaucoup de manifestations ont été annulées, certains touristes étrangers ont déserté la France.

Si l'on ajoute à cela l'Euro de foot, dont auront profité les fans zones et les boutiques de produits dérivés, mais peu de retombées pour notre bassin de vie.

Plus précisément concernant Bormes les Mimosas, le début de saison a été très difficile, comme le prouve la consommation d'eau et d'assainissement en chute très significative au mois de juillet par rapport à 2015. Le mois d'août a lui aussi été en baisse à cause de la dernière semaine tronquée avec une rentrée des classes anticipée.

Ensuite, quartier par quartier, commerce par commerce, certains ont été plus impactés que d'autres par cette succession d'évènements contraires. J'ai rencontré des commerçants dans tous les quartiers. Selon les secteurs, la baisse a été plus ou moins forte. J'ai aussi rencontré des professionnels qui ont fait mieux que l'an dernier. Globalement, notre région en général et notre commune en particulier ont su limiter la casse.

En termes d'animations, la municipalité a proposé des rendez-vous très variés, du classique au music-hall, en passant par l'humour. Cet éclectisme a-t-il atteint ses objectifs ?

Nous l'espérons. Même si l'on ne peut contenter tout le monde, j'ai reçu plusieurs messages de félicitations quant à la qualité et la diversité de notre programmation estivale.

Bormes les Mimosas est un village aux multiples facettes. Ses quartiers sont très différents les uns des autres. Les problématiques que l'on y rencontre sont diverses et parfois contraires d'un quartier à l'autre. Les réponses que nous y apportons sont donc adaptées aux particularités de chacun. En tous les cas, aucun quartier n'est privilégié, aucun n'est victime d'injustice, tous sont traités selon leurs besoins et nos possibilités.

Il en est de même pour les animations, nous tenons compte des lieux susceptibles et propices à accueillir des évènements,

notre programmation tient compte des différents publics. Par exemple, l'humour a pris sa place à la Favière dans le cadre de l'Estelan, avec plusieurs spectacles qui font le plein à chaque fois, la musique classique donne sa pleine mesure dans le cadre majestueux de notre village médiéval.

Ce sont, sur ces deux secteurs, que se concentrent nos plus gros efforts en terme d'évènementiel, même si le Pin et Cabasson n'ont pas été oubliés.

Nous tirerons les bilans de ces animations quartier par quartier, en concertation avec les professionnels du secteur et les services de la ville.

Au pin de Bormes, je peux déjà vous dire que, à la demande de certains commerçants, les dates de concerts seront modifiées pour coller plus à des fêtes existantes (fête des voisins, fête des Belges), avec une programmation un peu différente.

Malgré un contexte économique difficile, vous avez décidé de lancer deux grands évènements durant l'été. Le premier, le Festival de Tango argentin, quel bilan en dressez-vous ?

Nous avons réussi l'exploit de faire plus d'animations avec moins de moyens. Bien qu'en 2016, les communes de France ont relevé leurs taux d'imposition de 3.5% en moyenne, je ne voulais pas augmenter les impôts des Borméennes et des Borméens,. Je tiens à remercier les élus et les services pour tous leurs efforts qui nous ont fait gagner ce pari.

Malgré un contexte économique tendu et un budget de plus en plus contraint, nous avons décidé de soutenir l'économie locale par la mise en place de deux nouveaux évènements de qualité : « le festival de tango Argentin » et l'exposition « Dali Happening ».

Pour le tango, nous avions ciblé les dix premiers jours de juillet, période de moindre fréquentation touristique. Bormes les Mimosas a la chance d'avoir vu naître deux des corsaires les plus illustres de leur époque Hippolyte Bouchard et Hippolyte Mourdeille. Le premier cité est un des héros de la libération de l'Argentine à qui nous rendons hommage chaque année devant son buste sur l'esplanade du château. En cette année du bicentenaire de la libération de l'Argentine, cette commémoration a revêtu un lustre tout particulier.

En parallèle, cela faisait quelques temps que Daniel Monier, Adjoint aux animations voulait mettre en place un évènement autour du Tango Argentin. Nous avons tout naturellement décidé de lier l'hommage à Bouchard au festival de Tango.

Pendant 4 jours, des cours de Tango ont été dispensés par les plus grands maîtres argentins à l'école de voile de la Favière, élèves et professeurs se restaurant le midi dans le quartier, puis conférences au musée, initiations à l'heure de l'apéritif sur la place gambetta et enfin soirées consacrées à la danse au château.

Ce fut un beau succès. Merci aux commerçants du village qui ont pavoisé leurs établissements aux couleurs de l'Argentine.

Le bilan a été fait, quelques améliorations seront apportées , mais cette manifestation qui a enchanté tout le monde sera pérennisée.

Seconde nouveauté marquante cette saison, l'exposition "Dali Happening" qui a attiré plus de 22 000 visiteurs. Vous attendiez-vous à cet engouement et quelle portée cela a t-il eu sur la fréquentation au village ?

Avec cette exposition « Dali Happening », nous avons tenté et gagné un pari. Nous avons mis des moyens supplémentaires pour proposer aux touristes un évènement de qualité dans notre musée, à savoir présenter l'exposition privée de Jordi Casals consacrée à Dali.

Cela a été un énorme succès. En 8 semaines, le musée a accueilli

> “
>
> EN HUIT SEMAINES, LE MUSÉE A ACCUEILLI PLUS DE 22 000 PERSONNES, SOIT PLUS DU DOUBLE DE TOUTE L'ANNÉE PRÉCÉDENTE ET DU TRIPLE DE L'ANNÉE 2013.

plus de 22 000 personnes, soit plus du double de toute l'année précédente et du triple de l'année 2013.
De nombreuses personnes qui n'avaient jamais été au musée de Bormes se sont déplacées spécialement, la couverture médiatique (quotidiens, télévisions, revues étrangères, internet et réseaux sociaux, ...) a été impressionnante, participant au rayonnement de Bormes les Mimosas.
De plus, le musée étant situé en bas de la rue Carnot, l'ensemble de ses visiteurs a été obligé de traverser toute la zone commerçante pour l'atteindre, ce qui a amené des retombées économiques importantes pour le village.
Ce succès nous amène à réfléchir pour trouver un évènement qui suscite le même engouement et les mêmes retombées l'an prochain. Ceci dit, avec Dali, la barre a été placée très haut.

L'été 2016 aura également été marqué par la mise en place des nouvelles règles de stationnement au quartier de la Favière. Quel premier bilan pouvez-vous dresser de cette première expérience ?

Pour l'instant le bilan définitif n'est pas encore fait. Nous avons su entendre les remarques lorsqu'elles étaient positives et fondées, je regrette le côté excessif de certains qui, par leur propre attitude se seront fait plus de mal que de bien.
Le début de saison n'a pas été bon, et à la Favière, les places étaient vides, qu'elles soient payantes ou bien gratuites. Seuls ceux qui ont décidé de polémiquer pour polémiquer ne s'en sont pas rendu compte.
Au mois d'août, les parkings étaient pleins, et la rotation des véhicules que nous souhaitions voir revenir, a été assurée. De nombreuses personnes (Borméens et touristes) sont venus saluer cette initiative qui leur a permis de se garer de nouveau à la Favière. Beaucoup sont retournés y passer des soirées, ce qu'ils ne faisaient plus faute de pouvoir stationner, les places étant principalement occupées par des véhicules « ventouses ».
Certains ont regretté notre initiative, nous avons reçu plusieurs courriers ou mails. La plupart émanaient de propriétaires, locataires ou plaisanciers se plaignant de ne plus pouvoir laisser leur voiture garée gratuitement sur une longue période... C'est justement cette rotation que nous voulions rétablir et ces véhicules que nous voulions éviter. D'autres personnes ont relevé l'insistance avec laquelle on les invitait à signer une pétition. Beaucoup ont signé, mais s'y sont senti contraintes et nous l'ont rapporté. L'attitude de quelques commerçants a été regrettable et tant pis pour eux si ils analysent leur saison sous le seul angle des parkings, oubliant la situation générale dont j'ai parlée plus haut.

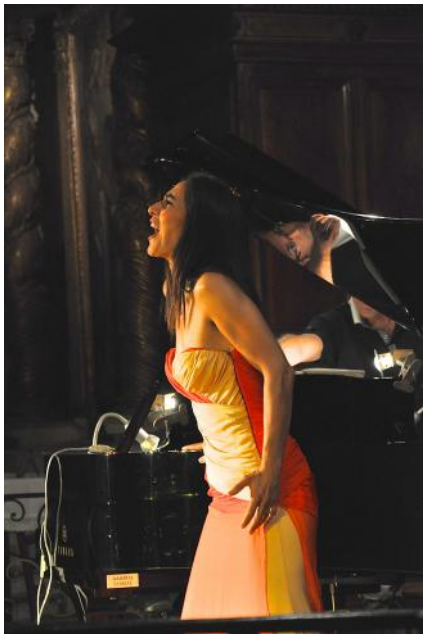

Le principe de stationnement que nous avons mis en place cette année, sera reconduit en 2017.

Pour conclure, savez-vous déjà quels seront les axes envisagés pour la saison 2017 ?

Oui et non.
Oui car les grosses manifestations telles "les Médiévales", "Sports en Lumière", "le Festival de Tango", "les soirées Humour", ... et bien sûr "le corso" seront reconduites.
Non, car d'un côté, nous ne savons pas encore ce que l'Etat nous imposera comme nouvelles restrictions budgétaires et de l'autre, la politique sécuritaire mise en place suite aux divers attentats, nous impose de déployer des moyens énormes en terme de sécurité autour de chaque évènement, ce qui pourrait nous conduire à en supprimer, car nous ne pourrons assumer un tel déploiement à chaque fois.
Comme toutes les communes de France, nous sommes donc dans l'attente de directives, ce qui ne facilite en rien la mise en place d'une programmation se faisant plusieurs mois à l'avance, voire d'une année sur l'autre.
Je reste néanmoins confiant, car la créativité de mes élus et le professionnalisme de leurs équipes sauront trouver des solutions pour le plaisir du plus grand nombre.

PAROLES D'ÉLUS

Conformément à l'article L.2121-27-1 du code général des collectivités territoriales, les conseillers municipaux minoritaires disposent d'un espace de parole dans chaque numéro du journal municipal. Les textes sont reproduits textuellement.

Toujours avec Bormes 2000 - Nicole Pestre, Rania Mekerri, André Denis, Joël Benoit

Petits et grands, nous voici tous « rentrés ».
Ces vacances 2016 resteront à jamais marquées par l'attentat de Nice : 86 morts et une multitude de blessés fauchés par la folie meurtrière d'un fanatique. Une attaque de plus contre notre nation car elle est fidèle à sa devise « Liberté, Egalité, Fraternité » et que, laïque, elle laisse à chacun sa liberté de croire ou non, de pratiquer ou non la religion de son choix.
La provocation tentée par le burkini a trouvé ici une réponse ferme. Bormes est un havre de Paix, pour le moment. Ici pas de tension intercommunautaire à ce jour. Mais, après l'assassinat du père Hamel, nous voyons combien la vigilance s'impose à tous les niveaux.
Souhaitons que Bormes conserve ce caractère paisible et convivial !
Côté politique l'année qui commence est déjà agitée par les primaires des uns et des autres, suivront présidentielles et législatives. Bref les promesses vont fuser. Une année animée dont, nous espérons que les collectivités territoriales sortiront gagnantes, retrouvant les ressources nécessaires à assumer leurs compétences, ressources si largement amputées ces dernières années.
Notre équipe participe au mieux à la vie de notre commune. Certes les réunions de commission se raréfient mais nous faisons entendre votre voix au conseil municipal, exprimant notre désaccord lorsque cela nous paraît nécessaire.
Bonne rentrée ! et n'oubliez pas que nous restons attentifs à votre écoute.
Bien cordialement !

Claude Faedda

L'été 2016 se termine et rien n'a changé !
La route de Cabasson et celle de Bénat restent toujours aussi accidentogènes
et la vitesse rapide.
Pas d'aménagements piétonniers n'y cyclables en vue.
La rue Carnot infernale !
Que faire devant tant de mépris de la sécurité ?
Donne-t-on un bandeau sur les yeux et des bouchons d'oreilles en même temps
que les écharpes en début de mandat ?
J'avais espéré que non...

Jacques Blanco

M. Blanco n'a pas souhaité utiliser son espace dans ce numéro du Mag.

CARNET DE NAISSANCE

Ils sont nés récemment

16 Avril 2016	Viale Hugo
26 Avril 2016	Arantes Sousa Mariana
28 Avril 2016	Mottley Sébastian
5 Mai 2016	Göz Frida
13 Mai 2016	Dugas Liam
30 Mai 2016	Fuvel Arthur
5 Juin 2016	Afia Rafaël
23 Juin 2016	Folliot Anouchka
24 Juin 2016	Bondil Lou
29 Juin 2016	Morel Léna

La commune souhaite la bienvenue à ces nouveaux petits Borméens et ses plus sincères félicitations aux jeunes parents

CARNET DE MARIAGE

La municipalité présente tous ses vœux de bonheur aux jeunes mariés et aux familles ainsi réunies

Ils se sont dit «oui»

6 Mai 2016	Parmentier Laurent et Olivier-Claverie Cazassus Catherine
14 Mai 2016	Desserre Bernard et Mercandino Isabelle
4 Juin 2016	Garoche Philippe et Lavieuville Clotilde
11 Juin 2016	Cordier Kévin et Moutte Célia
24 Juin 2016	Landragin Franck et Menini Claire
24 Juin 2016	Minguez Marc et Lorte Villarson Stévina
25 Juin 2016	Clabault Vincent et Patard Marion
15 Juillet 2016	Chauvineau Pierre et Sallès Martine
23 Juillet 2016	Morin Jean-Paul et Diener Corinne

CARNET DE DEUIL

La ville présente ses plus sincères condoléances à leurs familles et à leurs proches

Ils nous ont quitté dernièrement

16 Mars 2016	Monsieur Falco Edouard
22 Mars 2016	Madame Galazzo Joëlle épouse Comte
26 Mars 2016	Madame Troncy Marie
20 Avril 2016	Monsieur Blanchard André
23 Avril 2016	Monsieur Bourcier Jacques
8 Mai 2016	Monsieur Pichou Bernard
14 Mai 2016	Monsieur Boutboul Abraham
17 Mai 2016	Monsieur Salarino Jean-Pierre
18 Mai 2016	Monsieur Bergoin Francis
30 Mai 2016	Monsieur Dinet Albert
15 Juin 2016	Monsieur Guiol Marcel
19 Juin 2016	Monsieur Léonard Jean-Philippe
1 Juillet 2016	Madame Destailleurs Fanny épouse Pollet
2 Juillet 2016	Monsieur Louessard Daniel
20 Juillet 2016	Madame Kriegel Marguerite épouse Gathuingt

zoom SUR le nouveau CMJ

Beaucoup d'effervescence pour l'élection des nouveaux membres du conseil municipal des Jeunes ! Avec 119 votants enregistrés dans toutes les classes de CM1 et CM2 de l'école élémentaire Jean Moulin dirigée par Sylvie Vigneron, il faut relever l'augmentation de la participation des collégiens : 261 votants sur 455 (soit 57.36% cette année, contre 45.06% l'an dernier !)

Portées par le soutien du proviseur de l'établissement, M. Breton, les deux classes de Mme Casellato et de Mme Poinsot se sont présentées dans l'amphithéâtre de la structure Frédéric Mistral. Les autres élèves qui l'ont souhaité ont rejoint, en candidat libre, le bureau de vote supervisé par le service jeunesse, avec la participation de Josiane Magréau, conseillère municipale. Ces jeunes votants sont passés par l'isoloir avant de déposer leur précieuse enveloppe lors de la récréation et du temps méridien.

En fin d'après-midi, devant les jeunes candidats rassemblés dans la salle polyvalente de Bormisport, Magali Tropini, adjointe à la jeunesse et aux affaires scolaires, a dévoilé les noms des tous nouveaux jeunes conseillers municipaux. L'occasion pour leurs aînés présents, de féliciter l'ensemble des ados ayant déposé leur candidature et d'insister sur la qualité de leur investissement dans la campagne qu'ils ont menée. Moment émouvant du rendez-vous, les mots de consolation à l'attention de ceux qui n'ont pas été plébiscités cette année. C'est sous les bravos enthousiastes de leurs camarades que les nouveaux membres du CMJ ont été invités à rejoindre le podium.

Les 16 candidats élus : Gaye Marvin, Besset Léon, Veysseyre Lalie, Leroy Emma, Paul Cremona, Ouillon Noémie, Moreno Louisa, Sastre Lou, Rinckel Alyzée, Kaczmarek Ambre, Sorese Vincent, Dettori Livio, Gasq Amandine, Brissy Lancelot, Barbosa Tamara, Poissy Deborah.

Fait marquant montrant la qualité de l'engagement du CMJ précédent : sept anciens candidats sur neuf ont été réélus !

echos

LA REPRISE dans les établissements

Dans le cadre des NAP (Nouvelles Activités Périscolaires) et du projet éducatif "bien vivre ensemble", les enfants de CE2 de l'école Jean Moulin ont reçu la visite de Michel Gonzales, gendarme de la brigade de Bormes les Mimosas, en présence du maire François Arizzi et de Magali Tropini, adjointe à la jeunesse. Pour transmettre des valeurs éducatives indispensables à la vie en collectivité, le représentant des forces de l'ordre a été invité par le service jeunesse à venir échanger avec les écoliers. Les précieuses informations récoltées par les enfants feront l'objet d'un petit livre qu'ils réaliseront pour évoquer le bon comportement à appliquer à pied, en vélo, en roller ou en trottinette, sur le chemin de l'école.

Un échange programmé qui vise les classes, à favoriser des relations fondées sur le respect mutuel, l'ouverture aux autres, la solidarité et le respect de l'environnement. Chaque classe à un projet pour chaque cycle : création d'un livre sur la sécurité routière, création d'un jeu de société sur le "bon citoyen", création d'une BD sur le civisme, valorisation et estime de soi par le théâtre "l'incivilité mise en scène", le gaspillage alimentaire et les solutions… Et parmi les multiples propositions faites aux enfants pour ces nouvelles activités périscolaires, l'apprentissage du provençal en compagnie de Régine Oberti, enseignante à Hyères, qui intervient bénévolement pour les jeunes Borméens.

LA BELLE RENTRÉE DU MULTI-ACCUEIL

Après des vacances bien méritées, les petits bouts du multi-accueil collectif de Bormes les Mimosas ont, eux aussi, emprunté le chemin de la rentrée. Ici point de cartable ni de trousse, mais des doudous et des sucettes à foison. C'est dans un cadre moderne aux couleurs chatoyantes que les petits, dès l'âge de trois mois, sont ainsi accueillis par une équipe qui sait faire rimer professionnalisme et rigueur avec sourire et bonne humeur !

"*Nous avons un agrément nous permettant d'accueillir 60 enfants*, explique Nathalie Franche, directrice du service petite enfance. *Avec le roulement, entre les accueils réguliers et les accueils occasionnels, ce sont pratiquement 150 familles qui fréquentent la structure*". Placée sous la responsabilité d'une infirmière puéricultrice, l'équipe se compose de deux EJE (éducatrices de jeunes enfants), neuf auxiliaires de puériculture et sept CAP petite enfance, sans oublier le pôle technique composé de cinq agents. Une équipe professionnelle qui veille chaque jour avec plaisir sur les petites têtes blondes, brunes et rousses de la cité !

Eveil musical, jardin potager, salle de motricité, salle de jeux d'eau (…), les enfants, répartis en trois unités de vie, évoluent et grandissent à leur rythme sous le regard bienveillant et attentif du Docteur Isabelle Canonne, maire adjoint déléguée à la Petite-Enfance.

"*L'année 2015-2016 a été riche en activités et en émotions*, explique le Dr Canonne. *Je tiens ainsi à souligner le travail accompli par chacun. Avec l'équipe municipale, nous avions fixé comme objectif d'atteindre un taux d'occupation d'au moins 70%. C'est le taux nécessaire pour bénéficier des subventions de la CAF et de la MSA qui représentent 60% du budget de fonctionnement (les 40% restants et le budget d'investissement restants à la charge la commune). Grâce à une nouvelle organisation et à l'investissement des agents nous avons réussi à atteindre brillamment, en quelques mois et même à dépasser ce chiffre ! Aujourd'hui, notre taux d'occupation varie entre 75 et 78%. Dès qu'un enfant en accueil régulier est absent, la place vacante est proposée à une famille en accueil occasionnel.*"

L'année 2016 -2017 sera donc placée sous le signe de la continuité avec un seul leitmotiv : le bien être collectif ! "*Nous faisons appel à nos équipes des services techniques pour veiller, à chaque fermeture de la structure, à l'entretien, à l'amélioration et à l'embellissement des locaux. Les enfants bénéficient de repas concoctés et livrés quotidiennement par la cuisine centrale, en coordination avec une diététicienne. Enfin, nous avons tenu à mettre en place un réseau d'intervenants professionnels pour veiller au bien-être tant du personnel que des enfants*", ajoute le Dr Canonne. Autant d'éléments qui, à en juger par les petites bouilles réjouies, atteignent l'objectif principal : offrir aux petits Borméens un véritable cocon de douceur et de bonne humeur.

www.ville-bormes.fr
Facebook "Bormes les Mimosas - ville : officiel"
Plus d'informations 04 94 01 38 38

Octobre

2016

Mercredi 19 octobre
Bal «Yakadanser» du CCAS, salle des fêtes, 14h30-17h30, autour du thème de l'Espagne. Entrée libre ◆

Samedi 22 octobre
Concours sociétaires (ouvert aux licenciés), 14h, place St François, village, *par l'Association de Boules Borméenne*

Dimanche 23 octobre
Vide-grenier de 8h à 18h, parking du marché, la Favière *A.C.F.*

Vendredi 28 octobre
- Les films du week-end, «Mediterraneo», 20h30, salle des Fêtes, *Ciné Mare Nostrum*. Tarif 5€.

Samedi 29 octobre
Concours sociétaires (ouvert aux licenciés), 14h, place St François, village, *A.B.B*

Dimanche 30 octobre
Course du «Bout du monde», 9h30, Cabasson, *Les Carapates*
Renseignements et inscriptions :
06 16 13 81 60

LES MARCHÉS

- Mardi, marché artisanal & alimentaire, 7h-13h, Pin de Bormes
- Mercredi, marché artisanal & alimentaire, 7h-13h, place St-François,village
- Samedi, marché de producteur matin, venelle des Amoureux, village

EXPOSITIONS

◆Jusqu'au 29 octobre, Exposition «Noëlle Koning», *musée Arts et histoire,*
103, rue Carnot, village.
Tel : 04 94 71 56 60

◆Jusqu'au 29 octobre, Exposition «Regards météo», par le Club Photo dans les jardin du *musée Arts et histoire,*
103, rue Carnot, village.
Tel : 04 94 71 56 60

Novembre

Mercredi 9 novembre
●Bal «Yakadanser» du CCAS, sur le thème de Cuba, salle des fêtes, 14h30-17h30, entrée libre ◆
●Cérémonie patriotique hommage au Général de Gaulle, Stèle du Général de Gaulle ◆

Jeudi 10 novembre
Conférence «l'Opéra de Paris, Palais Garnier - le grand temple de l'Art» par Monique Dautemer, musicologue diplômée de la Sorbonne.
Salle des fêtes, 20h, entrée libre ◆

Vendredi 11 novembre
Cérémonie pour l'armistice de la guerre 14-18, stèle de l'hôtel de ville ◆

Jeudi 17 novembre
Conférence «La cuisine provençale à travers les siècles» par Guy Gedda, chef cuisiner Borméen.
Salle des fêtes, 20h, entrée libre ◆

Jeudi 24 novembre
●Réunion de quartier organisée par le maire et les élus, 18h, Bormisport ◆
●Conférence «Le petit prince - St-Exupéry le philosophe du réenchantement» par Laurence Vanin, philosophe, essayiste et conférencière.
Salle des fêtes, 20h, entrée libre ◆

Samedi 26 et dimanche 27 novembre
Foire aux santons, par le Foyer pour Tous, à la salle des fêtes, entrée libre.

Dimanche 27 novembre
Championnat régional des catamarans sport, par le club de voile, à la Favière - le Port.

Mercredi 30 novembre
Critérium départemental d'Optimist, par le club de voile, à la Favière - le Port.

◆ Organisation mairie / Programme susceptible de modifications